

電源を入れる前に
お読みください

@nifty

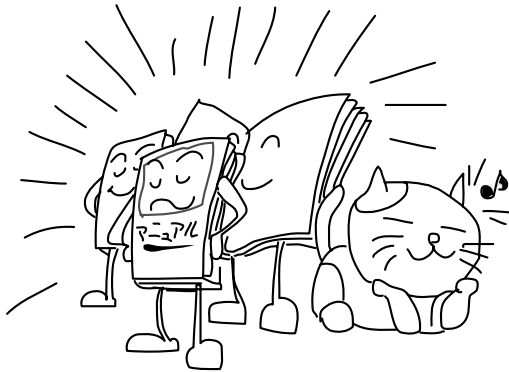

■■マニュアルの読みかた■■

Start

1 接続する、電源の入れかたや切りかたを覚える

- 『取扱説明書』
- この本の「パソコンの電源を入れるまで」(P.3)

パソコンの基本操作を身につけるなら...

- 『わかるがパソコン入門』

2 すぐにインターネットを始める

- 『使いこなす本 インターネット編』
- この本の「さあインターネットを始めましょう」(P.4)
「マニュアルの読み替え」(P.11)

トラブルが起こった！！

- 『使いこなす本 インターネット編』
- この本の「マニュアルの読み替え」
(P.11)

- 『トラブル解決 Q&A』
- この本の「マニュアルの読み替え」
(P.11)

どうしてもトラブルが解決できない！
パソコンを買ったときの状態に戻したい！

- 『トラブル解決 Q&A』の「パソコンをふりだし
にもどす」
- この本の「パソコンをふりだしに
戻すときは」(P.13)

パソコンでどんなことができるか知りたい

- ▶ 『FMV 総合案内』
- この本の「マニュアルの読み替え」(P.11)

アプリケーションの使いかたを知りたい

- ▶ 『使いこなす本 ソフト編』

パソコンに周辺機器を接続したい

- ▶ 『使いこなす本 ハード編』
- この本の「マニュアルの読み替え」(P.11)

■■目次■■

	1
	3
	3
	3
	4
	4
	5
E	6
	7
nifty	10
	11
	12
	13
	14
	15
Outlook Express	20

■■パソコンの電源を入れるまで■■

1. パソコンを接続する



2. 電源を入れる

1.

1 4

通常ならば、はじめて電源を入れたときには「Windows98 のセットアップ」を行いますが、このパソコンは、お客様がすぐにお使いになれるように、すでにセットアップを終わらせています。「初めて電源を入れる」の手順 5～26 は読む必要がありません。そのまま「パソコンの各部の名称」にお進みください。

2



@nifty

このあとは...

●すぐにインターネットを始めたいときは

P.4

●まだパソコンに慣れていないお客様は



CD-ROM

■■さあインターネットを始めましょう■■

インターネットの始めかた

1. Internet

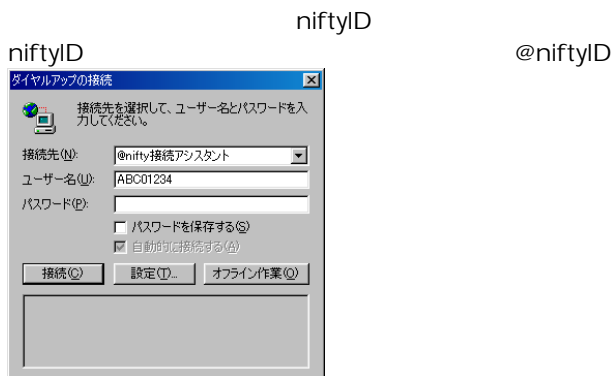

2.

@niftyID

パスワードを入力しても、画面には「*****」としか表示されません。これは、パスワードを他人に見られて、悪用されるのを防ぐためです。

3.

手順 2 で「パスワードを保存する」をクリックしてチェックマークをつけておけば、次からはキーボードの Internet ボタンを押しただけで、自動的にインターネットに接続します。

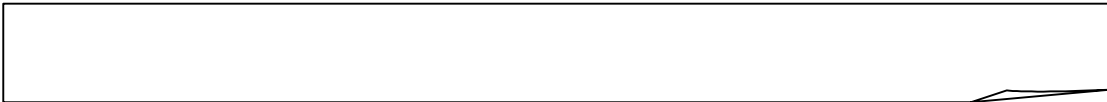

接続がうまくいかなかったときは

● 「回線が使用中です」や「回線がビジーです」というメッセージが表示されたとき

nifty

1. Application



2.

@niftyID

パスワードを入力しても、画面には「*****」としか表示されません。これは、パスワードを他人に見られて、悪用されるのを防ぐためです。

3.

● その他のメッセージが表示されたとき

Internet



Application

@nifty

▶ この本の「 @nifty

P.10

Eメールの始めかた

E BOX

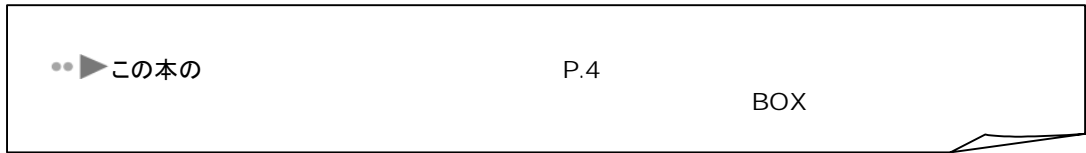

1. BOX

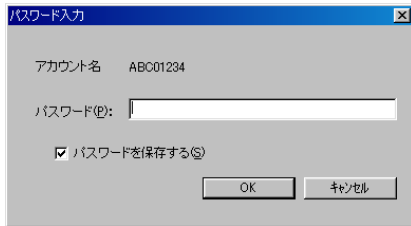

2.

@niftyID

パスワードを入力しても、画面には「*****」としか表示されません。これは、パスワードを他人に見られて、悪用されるのを防ぐためです。

「パスワードを保存する」にチェックマークをつけておけば、次からは、「らくらくメールBOX」を起動するときに、いちいちパスワードを入力しなくて済みます。

3. OK

BOX



4 E

アクセスポイントを変更する

@nifty

1. Application

初めて Application ボタンを押したときは、「@nifty 接続アシスタント利用規約」の画面が表示されます。同意していただける場合は「同意する」をクリックします。

同意していただけない場合は、「@nifty 接続アシスタント」はご利用になれません。

@nifty



2. @nifty



3.

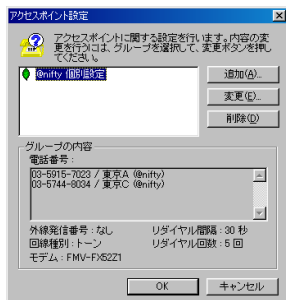

4.

@nifty

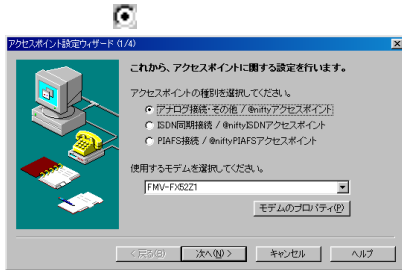

5.

6.

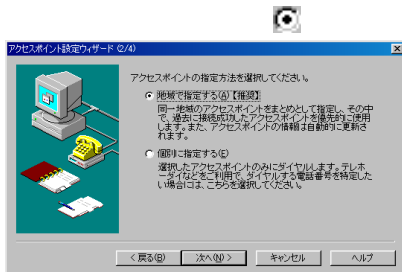

7.



8.

外線発信番号は、一般のご家庭では空欄にしておきます。会社やホテルなどで、「0」などの数字や記号をダイヤルしてから外線につながる場合に、その数字や記号を半角で入力します。

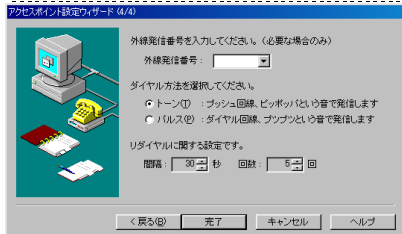

9.

パソコンをふりだしに戻したあとに再設定するときは、このウィンドウは表示されずに「@nifty 接続アシスタント」の画面が表示されます。そのまま手順 11 にお進みください。

10. OK
nifty

11. niftyID

niftyID

12.

13.



「@nifty 接続アシスタント」のヘルプを見る

@nifty



1. @nifty



画面にエラーメッセージが表示されているときは、そのメッセージに対するヘルプの本文が直接表示されま
す。

2.

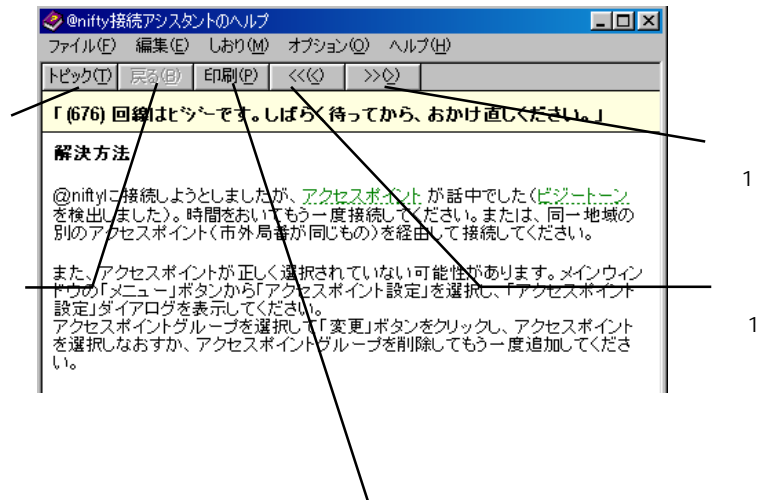

■■マニュアルの読み替え■■

📖 「かるがるパソコン入門」

📖 「取扱説明書」

•

@nifty

•

P.13

•

•

📖 「FMV 総合案内」

•

@niftyID

•

•

Application

@nifty

•

@nifty

@nifty

AOL
DION
ODN

📖 「使いこなす本 インターネット編」

•

•

•

@nifty

debut@nifty

•

niftyID

• Application

@nifty



P.4

•

• iREGi

•

@nifty



P.7

📖 「使いこなす本 ソフト編」

📖 「使いこなす本 ハード編」

Application

@nifty

@nifty



@nifty

P.10

「トラブル解決 Q&A」

•



CD-ROM

Q&A



P.13

•

•

ティスプレイの取扱説明書

富士通バソポート ご案内

マニュアル全般について

•

•

ワンタッチボタンについて

E-mail ボタン(左側)

新着メールがあるかどうかチェックします。



Internet ボタン(中央)

インターネットに接続します。



P.4

Application ボタン3(右側)

@nifty 接続アシスタントが起動します。Internet ボタンを押
ンターネットにつながらなかったときや、アクセスポイントを変更す
るときに、このボタンを使います。







P.5

P.7

■■ パソコンをふりだしに戻すときは■■

準備するもの

-  Q&A
- 
-  CD-ROM 1/2 2/2
-  CD-ROM
-  Z
- niftyID

ふりだしに戻す作業の流れ

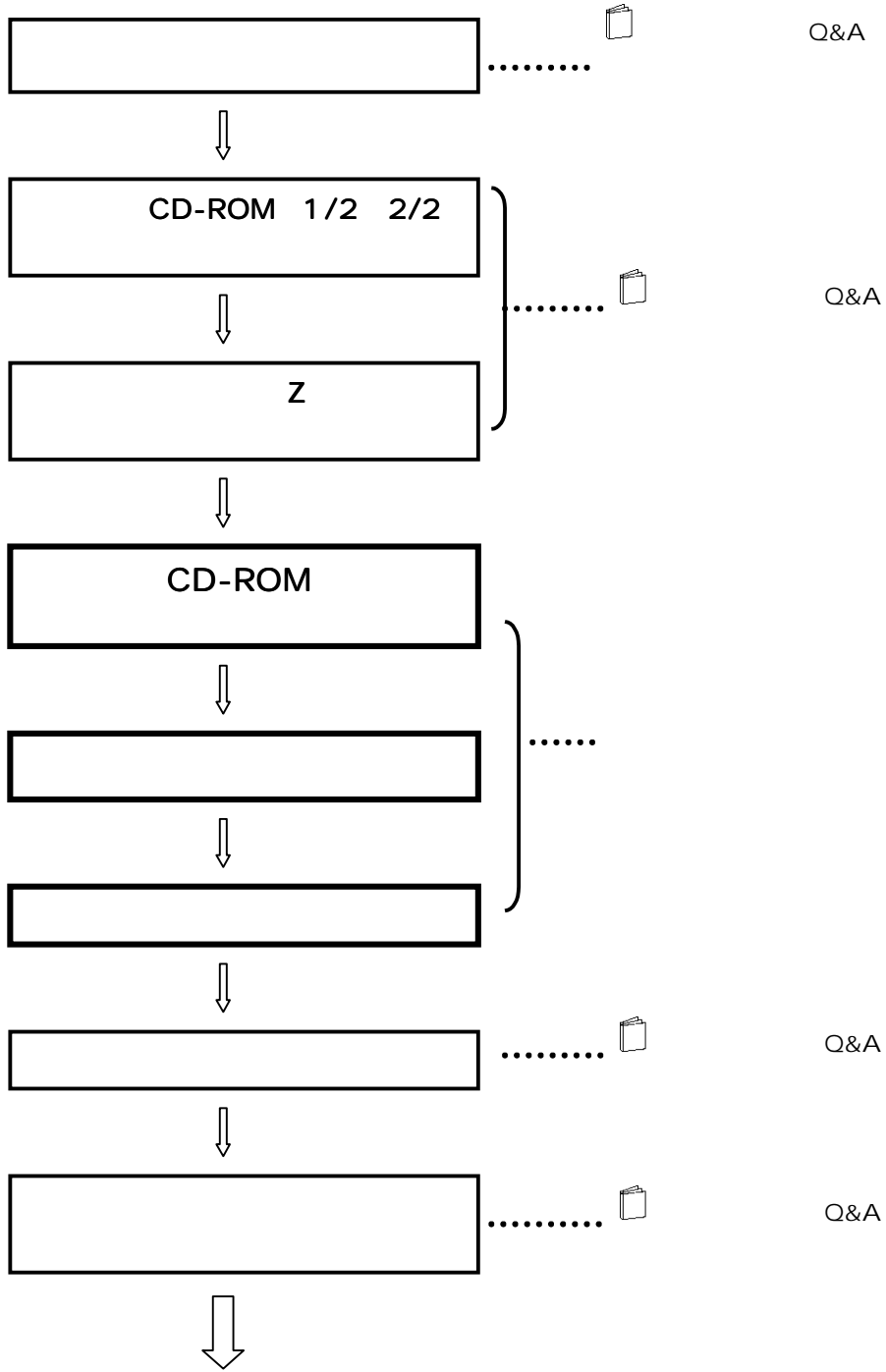

完了！！

パソコンをふりだしに戻す

1. 

Q&A

ME3/505P



Q&A



Q&A



Q&A

2.

CD-ROM
CD

CD-ROM

3. **OK**

4. **OK**

5. **CD-ROM**

CD-ROM

6. **Application**

1 / 4

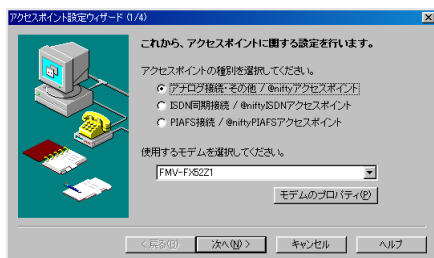

7.

P.7

4 13

8.



E

9. BOX

BOX

10.

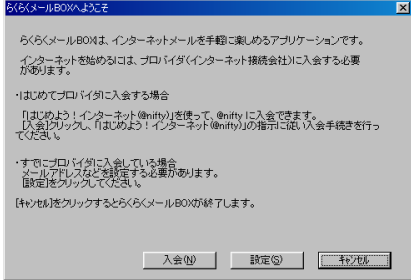

11.

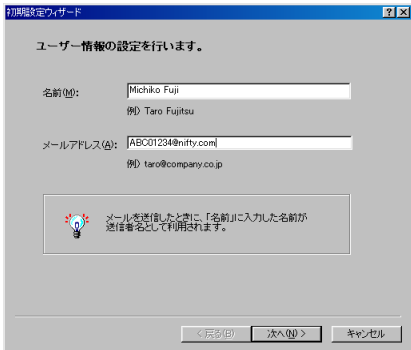

x x x x x x x x

@niftyID
debut nifty

x x x x x x x x @nifty.com

x

12.

13. SMTP smtp.nifty.com

POP3

pop.nifty.com

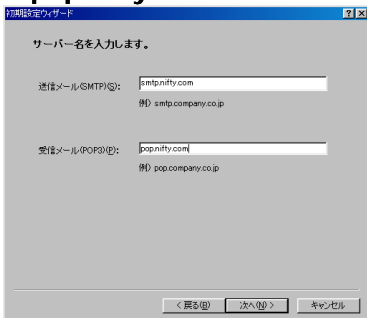

14.

niftyID

ここでは、パスワードが入力したとおりに表示されます。パスワードを他人に見られたくない場合は、ここでは入力しないでください。ここで入力しなくても、らくらくメールBOXを起動するときに入力できます。

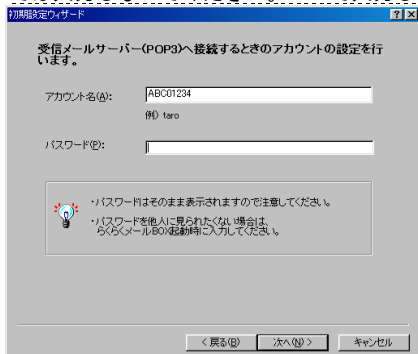

15.

16.

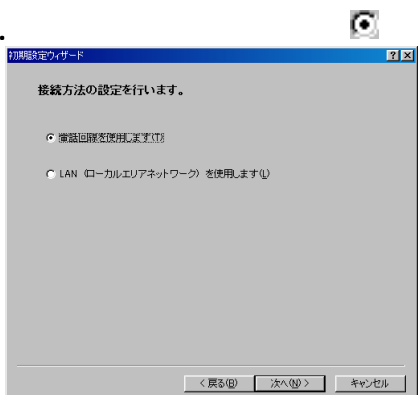

17.

@nifty

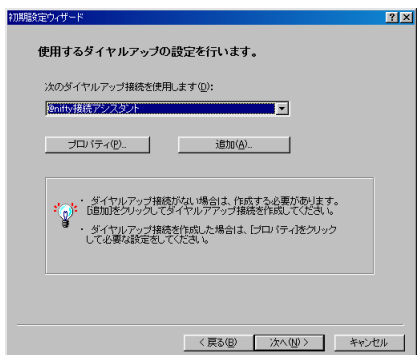

18.

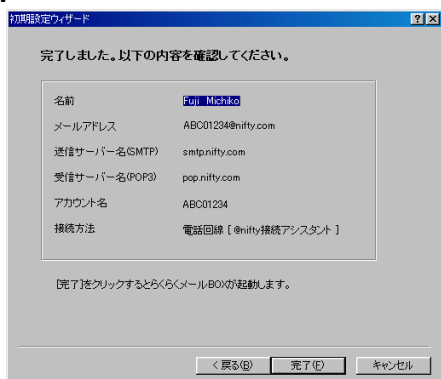

19.

14

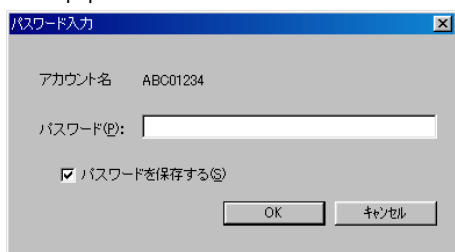

20.

OK

BOX

21.

BOX

22.

Windows

Windows

23.



OK

E

niftyID

niftyID

niftyID

● E-mail ボタンを押したとき

かんたんボタン

メールを確認するためのパスワードを入力してください。

パスワードを入力してください。

ダイヤルアップ接続のパスワード(D):

受信メールサーバーのパスワード(P):

パスワードの保存(S)

OK キャンセル

● Internet ボタンを押したとき

ダイヤルアップの接続

接続先を選択して、ユーザー名とパスワードを入力してください。

接続先(L): @nifty接続アシスタント

ユーザー名(U): ABC01234

パスワード(P):

パスワードを保存する(S)

自動的に接続する(A)

接続(C) 設定(O...) オフライン作業(O)

Internet

● Application ボタン3を押したとき

@nifty

@niftyIDとパスワードを入力して、接続ボタンを押してください。

@nifty ID ABC01234

パスワード

パスワードを保存する

接続 メニュー



Q&A

Outlook Express をお使いの方は

Outlook Express
nifty

1. Application

nifty

2.

nifty

/

3. niftyID



4. Outlook Express



5.

niftyID

nifty.com

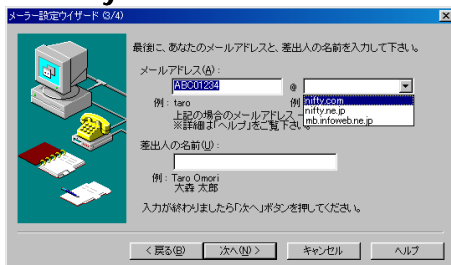

6.

7.



Outlook Express



Microsoft および Windows は、米国 Microsoft Corporation の米国およびその他の国における登録商標です。
@nifty は、ニフティ株式会社の商標です。
その他の各製品は、各社の商標または登録商標です。
その他の各製品は、各社の著作物です。

All Rights Reserved, Copyright © 富士通株式会社 2000

画面情報の使用に際して米国 Microsoft Corporation の許諾を得ています。

電源を入れる前にお読みください

B3FH-A602-01-00

発行日 2000年2月

発行責任 富士通株式会社

Printed in Japan

本書の内容は、改善のため事前連絡なしに変更することがあります。

本書に記載されたデータの使用に起因する第三者の特許権およびその他の権利の侵害については、当社はその責を負いません。

無断転載を禁じます。

落丁、乱丁本は、お取り替えいたします。



このマニュアルはエコマーク認定の再生紙を使用しています。