

FMV SERIES

Windows®2000モデル

B5FH-0761-01

[ホームページを見る](#)

[Eメールを使う](#)

[@niftyについて](#)

[付録 よくある質問/Q&A](#)



インターネットガイド

FMVを使ってインターネットをはじめたい方のための本です。

FUJITSU

大事な覚え書き

@nifty 会員情報

@nifty会員の方は、ここに大事な情報を記入しておきましょう。すぐに見られて便利です。

接続するときの必須情報

接続名 (●▶ P.65)		例: @nifty
アクセスポイント名 (●▶ P.65)		例: 東京A
アクセスポイントの電話番号 (●▶ P.65)		例: 03-5915-7023
ご利用料金コース (●▶ P.68)		例: 30時間コース
ユーザー名 (あなたの@nifty ID) (●▶ P.68)		例: ABC12345
パスワード (@nifty ID 仮パスワード) (●▶ P.68)		半角 (大文字・小文字に注意)

メールを送受信するときの必須情報

メールアカウント (@nifty ID) (●▶ P.68)		例: ABC12345
パスワード (メールアカウント仮パスワード) (●▶ P.68)		半角 (大文字・小文字に注意)
POPサーバー名 (●▶ P.68)		pop.nifty.com
SMTPサーバー名 (●▶ P.68)		smtp.nifty.com
メールアドレス (●▶ P.68)	@nifty.com	半角英数字

入会後に送られてくるもの

@niftyへ入会手続きが終わると、その日から約2週間程で@niftyから「@nifty (アット・ニフティ) ご登録完了通知書」(郵送)と「debut@nifty」(宅配便)などの資料が別々に送付されます。どちらも紛失しないように保管してください。

■ @nifty(アット・ニフティ)ご登録完了通知書



あなたのIDや正式なパスワードなど、インターネットを利用するときに必要な情報が記載されています。

通知書の形式は変更される場合があります。

👉 重要

「@nifty (アット・ニフティ) ご登録完了通知書」が届いたらパスワードの発効日をご確認ください。パスワードには、入会手続きのときの「仮パスワード」と、「@nifty (アット・ニフティ) ご登録完了通知書」に記載されている「正式パスワード」があります。正式パスワードへの切替日は、通知書の「発効日」をご確認ください。発効日以降は、正式なパスワードを「パスワード」欄に入力してください。発効日以降に仮パスワードを入力しても、@niftyに接続することはできません。

パスワードは、定期的に変更するなどして、他人に知られないよう大切にお取り扱いください。パスワードを変更するには、後日送付される📧『debut@nifty』をご覧ください。

デビュー・アット・ニフティ

■ debut@nifty



@niftyの各種サービスの操作方法を記載したガイドです。パスワードの変更方法、アプリケーションの設定方法などが記載されています。

ちょっと困ったときはこれで確認



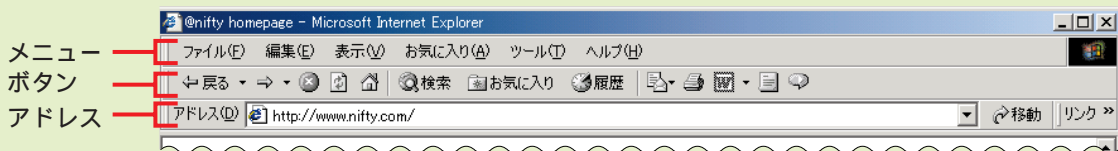



Internet Explorerの使いかた 早見表



メニュー

ファイル	ページの保存や印刷ができます。
編集	コピーや貼り付け、ページ内での検索などができます。
表示	ツールバーなどの表示設定や文字サイズの変更などができます。
お気に入り	お気に入りのページを登録したり、登録したページの整理などができます。また、登録したページの一覧が表示されます。(●▶P.24)
ツール	「インターネットオプション」を選ぶと、スタートページや接続の設定などインターネット環境を整えることができます。
ヘルプ	「目次とキーワード」をクリックすると、ヘルプが起動します。

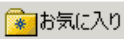
ボタン

	ひとつ前のページに戻ります。(●▶P.17)
	「戻る」で前のページを見たあとで、元のページを表示するのに使います。(●▶P.17)
	指定したページへのアクセスやデータのダウンロードを中止します。表示に時間がかかりすぎる場合に使います。
	表示しているページを最新の情報にします。
	接続時に最初に表示されるページ(スタートページ)を表示します。
	お気に入りに登録したページの一覧を表示します。クリックするごとに一覧を表示したり、消したりすることができます。(●▶P.24)
	「メールを読む」をクリックすると、らくらくメールBOX(メールソフト)が起動して、メールを受信することができます。
	表示中のページを印刷します。

アドレス

見たいページのアドレス(URL)やインターネット番号^{ユー・アール・エル}を入力し、**Enter**を押すと、そのページへ簡単にジャンプすることができます。(●▶P.18)
右端のをクリックすると、アクセスしたページ(直接入力したアドレス)の一覧が表示されます。この中から見たいページをクリックすると、そのページにジャンプできます。

詳しい使いかたについては、「ヘルプ」をご覧ください。

はじめにお読みください

アット・ニフティ

本書では @nifty に入会していることを前提に説明しています

本書は、「FMV オンラインユーザー登録」で @nifty への入会を終えている方向けに書かれています。「インターネットは初めてでよくわからない」という方は、本書をお読みになり、@nifty に入会されることをお勧めします。このパソコンには、「はじめよう！インターネット (@nifty)」というアプリケーションが用意されています。このアプリケーションを使うと @nifty に入会し、すぐにインターネットを始めることができます。詳しくは、「@nifty に入会するには」(●▶ P.62) をご覧ください。

法人契約をご希望のお客様は、「@nifty へのお問い合わせ」(●▶ P.92) をご覧になり、資料をご請求ください。

プロバイダは @nifty 以外にもいろいろな種類があります。その他のプロバイダに入会する場合は、入会方法をプロバイダ各社へお問い合わせください。

「はじめよう！インターネット (@nifty)」では、@nifty 以外のプロバイダには入会できませんので、ご注意ください。

インターネットの情報は著作権法により保護されています

インターネット上に掲載されている情報（画像、映像、音楽、文書などのデータ）のほとんどは、著作権法により保護されています。個人的に、あるいは家庭内で楽しむ場合を除き、権利者に無断で情報を配布することや、個人のホームページなどに掲載することはできません。







本書の表記について

画面例およびイラストについて

表記されている画面およびイラストは一例です。お使いの機種やモデルによって、画面およびイラストが若干異なることがあります。また、ホームページなどの画面例については、情報が更新され、画面の一部やメニューの項目などが異なる場合があります。

本文中の記号について

 重要	お使いになるときに注意していただきたいことや、してはいけないことを記述しています。必ずお読みください。
 POINT	操作に関連することを記述しています。必要に応じてお読みください。
	参照先を記述しています。
	ご覧になっていただきたいマニュアルを記述しています。
	インターネット番号を表しています。インターネット番号については、P.20 をご覧ください。

製品の呼びかたについて

本書では製品名称を、次のように略して表記しています。

製品名称	本書での表記
Microsoft® Windows® 2000 Professional	Windows
Microsoft® Internet Explorer5.00.2920.0000	Internet Explorer
Microsoft® Outlook® Express	Outlook Express

商標について

Microsoft および Windows、MS は、米国 Microsoft Corporation の米国およびその他の国における登録商標です。

@nifty は、ニフティ株式会社の商標です。

その他の各製品名は、各社の商標または登録商標です。

その他の各製品は、各社の著作物です。

All Rights Reserved, Copyright©富士通株式会社 2000

画面の使用に際して米国 Microsoft Corporation の許諾を得ています。

目次

C O N T E N T S

第1章 ホームページを見る

1. インターネットを始めよう	8
2. インターネットの始めかた / 終わりかた	10
始めかた	10
終わりかた	15
3. ホームページを見る	16
絵や文字をクリックして行き来する	16
ボタンを使って行き来する	17
4. 雑誌で見つけたホームページを見る	18
アドレスを直接入力する	18
アドレスを数字(インターネット番号)で入力する	20
5. 見たいホームページを探す	21
どうやってホームページを探す?	21
ホームページを探すには	21
6. 何度も見たいページを登録する	24
「お気に入り」に登録する	24
登録したページを見る	25
登録したページを整理する	26
7. ホームページをもっと楽しむ	28
お気に入りの写真や絵を壁紙にする	28
インターネットでショッピング	30
自分のホームページを作る	32

第2章 Eメールを使う

1. メールを送る	36
メールを送るとは?	36
「らくらくメールBOX」の始めかた	37
差出人名を設定する	38
メールの送り先を「アドレス一覧」に登録する	40
メールを作成する	42
メールを送信する	43
「らくらくメールBOX」の終わりかた	45

2. メールを受け取る	46
メールを受け取るとは?	46
E-mail ボタンを使って受信する	47
届いたメールを読む	50
3. 覚えておきたいメールのお約束	53
使ってはいけない文字	53
良いメールの書きかた	53
4. Eメールをもっと使いこなす	54
オリジナルの署名を作る	54
届いたメールに返事を出す	55
メールで写真やイラストを送る	56
メールマガジンを購読する	59

第3章 @nifty について

1. @nifty に入会するには	62
電話回線との接続をチェックする	62
必要なものを用意する	62
@nifty 入会受付センターに接続する	63
入会に必要な手続きをする	65
入会申込の終了を確認する	68
@nifty 接続アシスタントをインストールする	70
希望するメールアドレスが取れなかったときは	72
2. @nifty に入会している方は	76
通信の設定をするには	76
アクセスポイントを変更するには	82
@nifty 接続アシスタント	83
安心してネットサーフィンができるようにする	90
3. @nifty へのお問い合わせ	92
電話でのお問い合わせ先	92
インターネットでのお問い合わせ先	92
FAX 情報サービス	93

1. トラブル解決	96
トラブルが起こったときは	96
ワンタッチボタンが使えない	96
インターネットにつながらない	96
「ダイヤルアップの接続」ダイアログボックスが表示されない ...	100
ホームページが見られない	102
Eメールが受信できない	103
Eメールが送信できない	106
2. よくある質問 / Q&A	108
ISDN でインターネットを利用するには	108
携帯電話や PHS でインターネットに接続するには	110
モデムについて知りたい	116
スタートページを変更するには	116
@nifty 以外のプロバイダに入会している方は	117
引っ越ししたのでアクセスポイントを変更したい	129
引っ越ししたので市外局番などを変更したい	131
E-mail ボタンで起動するメールソフトを変更したい	132
パスワードを保存または変更するには	133
インターネットに自動的に接続する設定を解除したい	135
インターネットで使う「」(チルダ)を入力したい	136
インターネットの設定をバックアップしたい	136
外線発信番号の設定を行うには	137
通信のときに出る音を消したい	138
3. エラーメッセージ集	139
主なエラーメッセージ	139
主な対処方法	139
索引	140

第1章

ホームページを見る

1. インターネットを始めよう	8
2. インターネットの始めかた / 終わりかた	10
3. ホームページを見る	16
4. 雑誌で見つけたホームページを見る	18
5. 見たいホームページを探す	21
6. 何度も見たいページを登録する	24
7. ホームページをもっと楽しむ	28

1

インターネットを始めよう

あなたは、ユーザー登録をしましたか？

No! まだしていません

▶ 『取扱説明書』をご覧になり、登録をしましょう。

Yes! 登録しました!

@niftyに入会しましたか？ / すでに@niftyに入会済ですか？

No! まだ入会していません

「@niftyに入会するには」
(▶ P.62)

No! 他のプロバイダに入りたいです
他のプロバイダに入っています

「Q @nifty以外のプロバイダ
に入会している方は」
(▶ P.117)

Yes!

@nifty会員です

次のページへ!

@nifty 会員の方で通信設定をしていない場合
「@nifty に入会している方は」(▶ P.76)

ホームページを見たい



インターネットに接続します

「インターネットの始めかた / 終わりかた」(●▶ P.10)

ホームページ内の情報を調べます

「ホームページを見る」(●▶ P.16)

「雑誌で見つけたホームページを見る」(●▶ P.18)

「見たいホームページを探す」(●▶ P.21)

目的に応じてホームページを活用します

「何度も見たいページを登録する」(●▶ P.24)

「ホームページをもっと楽しむ」(●▶ P.28)

Eメールを使いたい



メールソフトの設定をし、メールを送ります

「メールを送る」(●▶ P.36)

メールを受け取り、読みます

「メールを受け取る」(●▶ P.46)

メールの返事を出したり、画像付きのメールを送ったりします

「Eメールをもっと使いこなす」(●▶ P.54)

困ったときは

インターネットにつながらない、ホームページが表示されない、メールの送受信ができない・・・そんなときには、

「トラブル解決」(●▶ P.96)

「よくある質問 / Q&A」(●▶ P.108)

「エラーメッセージ集」(●▶ P.139) をご覧ください。

始めかた

- 1 インターネット Internet ボタンを押します。
お使いの機種により、ボタンの位置や操作方法が異なります。Internet ボタンについては、『取扱説明書』の「各部の名称と働き」のワンタッチボタンに関する記述をご覧ください。

POINT

こんな画面が出た!

インターネットに接続するための設定を行っていないなどの場合に表示されます。

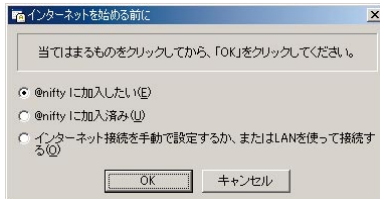

@nifty に入会したいとき

ユーザー登録がまだの方は、「キャンセル」をクリックし、『取扱説明書』の「オンラインユーザー登録をしよう」に従ってユーザー登録を行ってください。ユーザー登録と同時に@niftyへ入会でき、インターネットの設定も自動的に行われます。

ユーザー登録をすでに終えている方は、次のように操作します。

「@nifty に加入したい」をクリックして にし、「OK」をクリックします。

@nifty 入会申込の画面が表示されます。「@nifty に入会するには」(●▶ P.62) をご覧になり、入会手続きを行ってください。

@nifty (旧 InfoWeb、旧ニフティサーブ含む) に入会しているとき

「@nifty に加入済み」をクリックして にし、「OK」をクリックします。

@nifty の通信設定画面が表示されます。「通信の設定をするには」(●▶ P.76) をご覧になり、通信設定を行ってください。

@nifty 以外のプロバイダに入会しているとき

「インターネット接続を手動で設定するか、またはLANを使って接続する」をクリックして にし、「OK」をクリックします。

「インターネット接続ウィザード」が表示されます。「@nifty 以外のプロバイダに入会している方は」(●▶ P.117) をご覧になり、ご利用のプロバイダの情報を設定してください。

2 インターネット(ここでは@nifty)に接続するために、必要な情報を入力します。

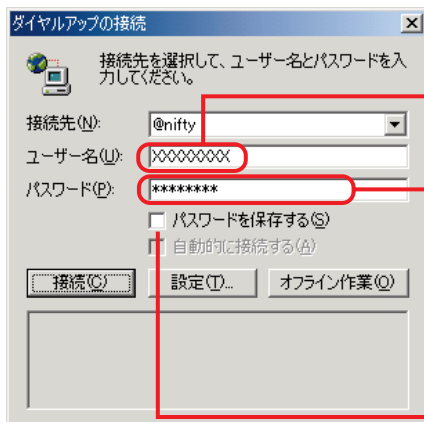

① ユーザー名
@nifty ID が表示されているかを確認します。

② パスワード
「@nifty ID 仮パスワード」を入力します。大文字、小文字に注意して入力してください。機密保持のため、入力したパスワードは「*」で表示されます。「@nifty (アット・ニフティ) ご登録完了通知書」が届いてパスワード発効日が過ぎたら、「正式パスワード」に変更してください。ここでは、パスワードを保存することはできません。パスワードを保存するには、「パスワードを保存または変更するには」(●▶P.133)をご覧ください。

重要

パスワードの保存に気をつけてください

パスワードを保存すると、あなた以外の人もそのパソコンを使ってインターネットに接続することができます。知らない間に誰かに使われたら、膨大な利用料金や電話代が請求されないとも限りません。パスワードを保存する場合は、十分に注意してください。

あなた以外の人が使用する可能性のあるパソコンでは、面倒でも毎回入力することをお勧めします。

また、パスワードは定期的に変更して、他人に知られないよう大切にお取り扱いください。

パスワードの変更方法については、後日送付される『debut@nifty』をご覧ください。

POINT

「ダイヤルアップの接続」ダイアログボックスの項目について

接続先

@nifty 入会時に設定した接続名です。接続名が正しいか確認します。

自動的に再接続する

パスワードを保存すると、設定できます。ここを にすると、次回から Internet ボタンを押す(手順 1) だけで、インターネットに接続できます。

自動的に再接続する設定にした場合、回線を切断したあとに「チャット」など自動更新機能があるホームページを表示していると、自動的に再接続してしまいますのでご注意ください。

「ダイヤルアップの接続」ダイアログボックスが表示されなかったら

「ダイヤルアップの接続」ダイアログボックスが表示されずに、Internet Explorer だけが起動した場合は、「トラブル解決」(●▶P.96)をご覧ください。

また、「ダイヤルアップの接続」ダイアログボックスが別のウィンドウに隠れている場合もありますので、ご確認ください。

3 「接続」をクリックします。

4 接続すると、@nifty のホームページが表示されます。



POINT

「インターネット料金表示」が表示されます

インターネットに接続を開始すると、「インターネット料金表示」が起動し、ウィンドウが表示されます。「インターネットお役立ちソフト」(●▶ P.15)

うまく接続できないときは

「インターネットにつながらない」「ホームページが表示されない」などの問題が起こった場合は、「トラブル解決」(●▶ P.96)をご覧ください。

エラーメッセージの意味を知りたい

主なエラーメッセージについては、「エラーメッセージ集」(●▶ P.139)をご覧ください。



違うホームページが表示された場合は

無料体験を利用している場合などに、@nifty以外のホームページが表示されることがあります。その場合は、をクリックしてください。

それでも @niftyのホームページが表示されない場合は、スタートページを @niftyのホームページに変更します。詳しくは、「Q スタートページを変更するには」(●▶ P.116)をご覧ください。

インターネットに接続しているかどうかは、タスクトレイに表示されるアイコンで確認できます。

インターネットに接続すると

インターネットに接続すると、タスクトレイにが表示されます。が表示されている間は、電話料金がかかっています。



接続中なのにタスクトレイにが表示されないときは

インターネットに接続してもタスクトレイにが表示されないときは、次のようにしてInternet Explorerの設定を変更します。

- 1 デスクトップの  (Internet Explorer) を右クリックし、表示されるメニューから「プロパティ」をクリックします。
「インターネットのプロパティ」ダイアログボックスが表示されます。
- 2 「接続」タブをクリックし、「設定」をクリックします。
- 3 「プロパティ」をクリックします。

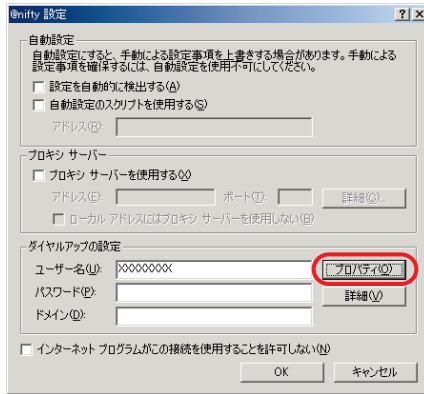

- 4 「接続時にタスクバーにアイコンを表示する」をクリックして にし、「OK」をクリックします。

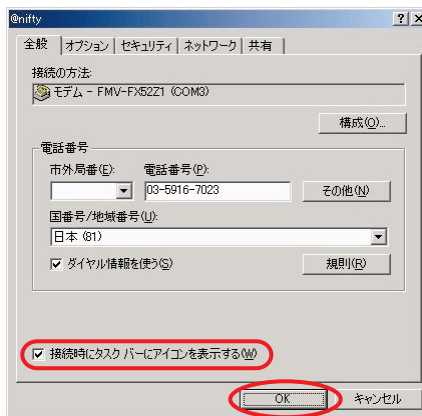

- 5 インターネットに接続している場合はメッセージが表示されるので、「OK」をクリックします。

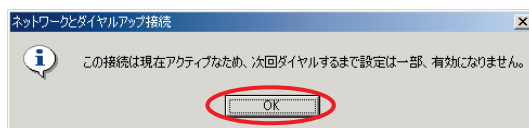

タスクトレイに  が表示されます。

- 6 接続の設定のダイアログボックスで「OK」をクリックします。
- 7 「インターネットのプロパティ」ダイアログボックスで、「OK」をクリックします。
次回からインターネットに接続すると、自動的にタスクトレイにが表示されます。

接続時間を確認するには

- 1 を右クリックし、表示されるメニューから「状態」をクリックします。



- 2 接続時間を確認します。

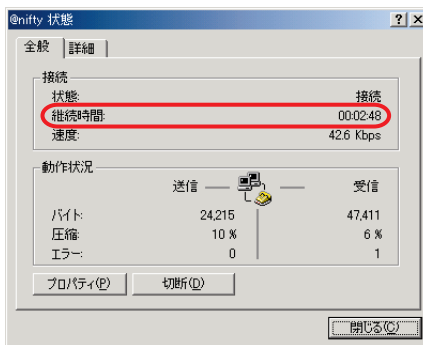

- 3 確認したら、「閉じる」をクリックします。

終わりかた

- 1 Internet Explorerの **X** をクリックします。



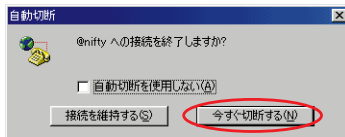

- 2 「今すぐ切断する」をクリックします。
この画面が表示されない場合は、下の POINT をご覧ください。



回線が切断され、タスクトレイから  が消えます。

POINT

タスクトレイの が消えない

 が表示されている間は回線は切断されていません。
次の手順で電話を切り、タスクトレイの  を消します。

 を右クリックします。
「切断」をクリックします。



インターネットお役立ちソフト

このパソコンには、インターネットをもっと便利に利用するために、次のようなアプリケーションが用意されています。

詳しくは、『画面で見るマニュアル』の「アプリケーションガイド」をご覧ください。

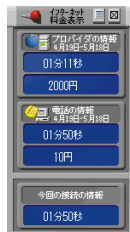

インターネット料金表示
インターネットに接続した時間と電話料金を表示します。

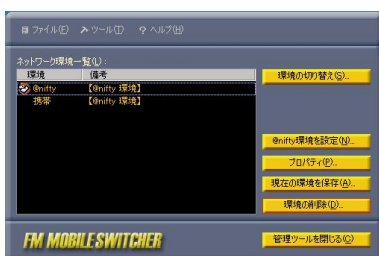

FM モバイルスイッチャー（BIBLOのみ）
自宅の電話や社内 LAN、または外出先で携帯電話からインターネットに接続するなど、いろいろな場所でインターネットを楽しみたいときに、通信設定を簡単に切り替えることができます。

3

ホームページを見る

実際にホームページを見ながら、基本的な操作を覚えましょう。

重要

操作の途中で自動的に切断されることがあります

電話回線の切り忘れを防ぐため、インターネットにアクセスしない時間が約10分間続くと、@nifty側で自動的に回線を切断します。

ホームページは常に更新されています

本書で掲載しているホームページの内容が、現在あなたの見ている内容と違っていることがあります。

絵や文字をクリックして行き来する

絵や文字にマウスポインタを合わせてみましょう。マウスポインタが変わったら、そこをクリックできる場所です。クリックできる主な場所は、次のとおりです。

(例) @nifty のホームページ



これらをクリックすると、別のページに飛ぶことができます。このように関連付けされた機能を、「リンク」といいます。

POINT

スクロール機能を使って隠れて見えない部分を表示する

DESKPOWER をお使いの場合は

マウスのスクロール機能を使うと、画面の見えない部分をスクロールして表示させることができます。

詳しくは、『取扱説明書』の「スクロール機能を使う」をご覧ください。

BIBLO をお使いの場合は

フラットポイントのスクロール機能を使うと、画面の見えない部分をスクロールして表示させることができます。

詳しくは、『取扱説明書』の「スクロール機能を使う」をご覧ください。

ボタンを使って行き来する

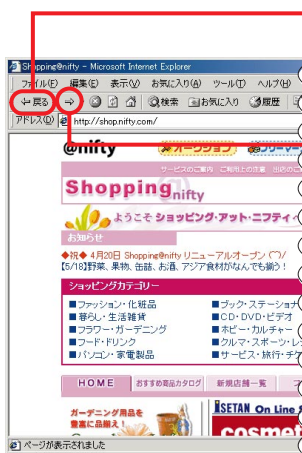

ひとつ前のページに戻る / 進む

Internet Explorerのボタンを使うと、一度表示したホームページをすばやく行き来することができます。



クリックするごとに、ひとつ前のページに戻ります。ボタンの右にある  をクリックし、一覧から戻りたいページをクリックすると、簡単に戻ることができます。

 をクリックする前に表示していたページに移動します。

 をクリックするまでは、灰色で表示されているので使えません。ボタンの右にある  をクリックし、一覧から進みたいホームページをクリックすると、戻った分を一度に進むことができます。

ページの移動のしかたは、次のようになります。

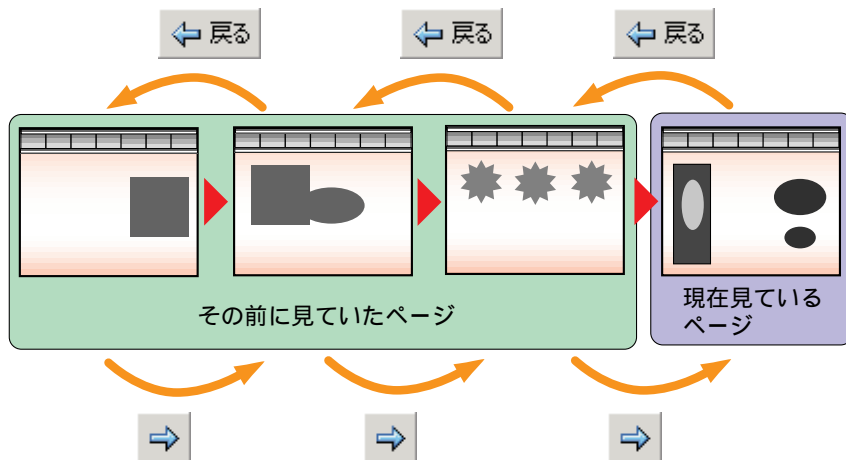

一番はじめのページに戻る

インターネットに接続して最初に表示されたページに戻るには、 をクリックします。

4

雑誌で見つけたホームページを見る

雑誌などで見つけたホームページのアドレスやインターネット番号を入力すると、そのホームページを見ることができます。

アドレスを直接入力する

アドレスは、ホームページがある場所を示す住所のようなもので、URL（ユーアールエル）と呼ぶこともあります。

すべてのホームページには、「http://www.nifty.com/」というような「アドレス（URL）」が付いています。このアドレスを入力して、見たいホームページを表示してみましょう。

重要

操作の途中で自動的に切断されることがあります

電話回線の切り忘れを防ぐため、インターネットにアクセスしない時間が約10分続くと、@nifty側で自動的に回線を切断します。

- 1 「アドレス」の右の入力欄をクリックします。
「アドレス」の欄に入力されている文字が、青く反転表示されます。



- 2 見たいホームページのアドレスを半角文字で入力します。
大文字と小文字、ピリオド(.)やスラッシュ(/)を間違えないように正しく入力してください。
文字や記号の入力のしかたについては、『パソコン操作クイックガイド』をご覧ください。



- 3 **Enter** を押します。
入力したアドレスのホームページが表示されます。



POINT

(チルダ)を入力するとき

日本語入力システムがオフの状態、**Shift** を押しながらかを押しします。では入力することはできません。

アドレスを自動入力する

以前に入力したアドレスをもう一度入力する場合は、はじめの何文字かを入力すれば、自動的にアドレスの一部が表示されます。クリックすると、そのアドレスが入力されます。

「次のサーバの場所を見つけられません」などと表示された!

アドレスが1文字でも間違っているとホームページを表示することはできません。半角文字で入力し、大文字と小文字、ピリオド(.)やスラッシュ(/)を間違えないように注意してください。アドレスが正しいのにエラーメッセージが表示される場合は、そのページがすでに無くなっている可能性があります。

アドレスを数字（インターネット番号）で入力する

インターネット番号は、ホームページの場所を数字で表したものです。このパソコンには「Hatch inside」というアプリケーションが用意されているので、インターネット番号を入力するだけでホームページを表示できます。

- 1 「アドレス」の右の入力欄をクリックします。
「アドレス」の欄に入力されている文字が、青く反転表示されます。

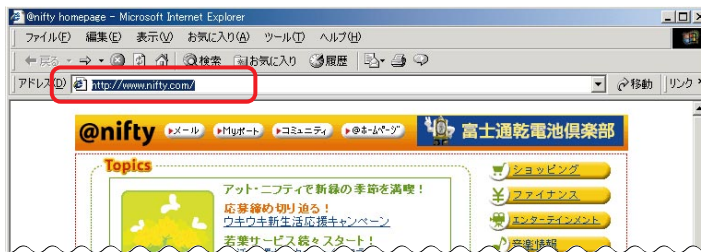

- 2 インターネット番号を入力し、**Enter** を押します。
インターネット番号は半角文字で入力します。



入力したインターネット番号のホームページが表示されます。
ここでは、「222」のホームページである富士通のページが表示されます。



このページの他にも、インターネット番号のあるホームページが雑誌などで紹介されています。

どうやってホームページを探す？

インターネット上にはさまざまな情報があふれているので、ただやみくもにホームページを見ても、目的の情報になかなかどりつけません。

そんなときは、あなたが探している事柄に関連する「単語」を抜き出してみましょう。たとえば「海外に安く行けるパッケージツアーが知りたい」という場合は、「海外旅行」や「パッケージツアー」という単語を抜き出せますね。

この「海外旅行」や「パッケージツアー」のような、ホームページを探すためのヒントとなる単語を「キーワード」といいます。

ホームページを探すには

インターネットの中には、「キーワード」によって見たいホームページを無料で検索してくれる「検索サービス」がいくつかあります。

ここでは、「@search」^{アット・サーチ}という検索サービスを使って、見たいホームページに関係がありそうな単語をキーワードにして、ホームページを探し出してみましょう。

POINT

検索サービス

ホームページを探し出すためのホームページ、またはその仕組みのことです。「サーチエンジン」ともいいます。キーワードを入力したり、リンクを次々にクリックしたりして目的のホームページを検索します。

1 @niftyのホームページで、「@search」を表示します。



「@search」が下に隠れている場合は、数回クリックし、隠れている部分を表示させます。

2 検索したいキーワード（ここでは「海外旅行」）を入力します。

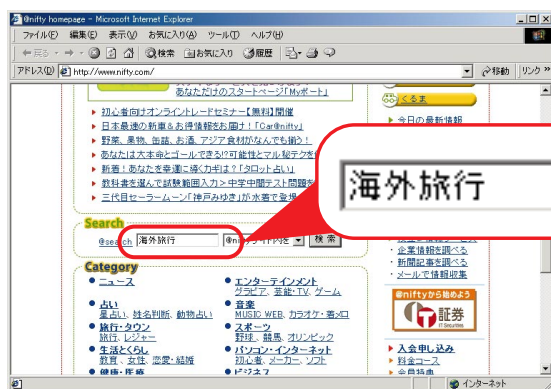

POINT

キーワードを入力するコツ

複数のキーワードで検索すると、より目的に近いホームページを探し出せる場合があります。検索サービスのページによって異なりますが、はじめに入力したキーワードのうしろに空白を入れ、続けてキーワードを追加する方法が一般的です。

例)

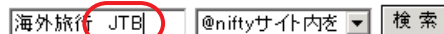

3 ホームページを検索する範囲を選びます。ここでは「インターネットを」を選びます。

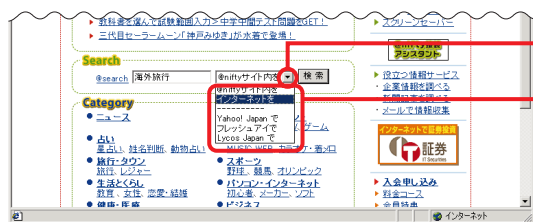

1 ▼をクリックします。

2 検索する範囲を選びます。

- ・「@nifty サイト内を」
@nifty サイト内にあるホームページの中から検索します。
- ・「インターネットを」
インターネット上で公開されているホームページを「@search」で検索します。
- ・「Yahoo! Japan で」 / 「フレッシュアイで」 / 「Lycos Japan で」
@search 以外の検索サービスを使って検索します。

4 「検索」をクリックします。



検索が始まります。

POINT

こんな画面が出た！

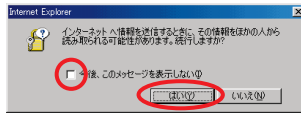

「今後、このメッセージを表示しない」をクリックしてにし、「はい」をクリックします。

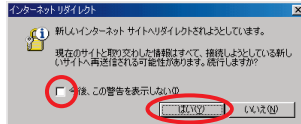

「今後、この警告を表示しない」がになっていることを確認し、「はい」をクリックします。
になっている場合は、クリックしてにしてください。

5 検索が終わると、新しいウィンドウが開き、結果が表示されます。

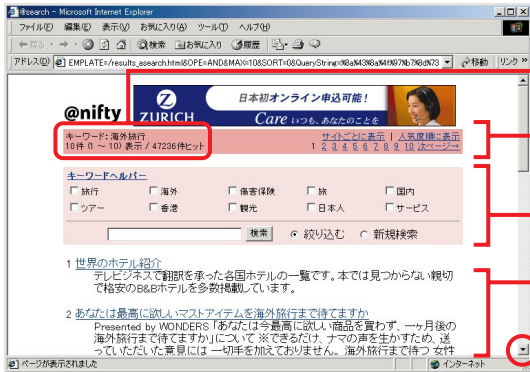

該当件数が表示されます。

該当件数が多い場合は、何ページかに分けて表示されます。数字をクリックしてページを移動します。

さらに絞りこめる場合は、そのキーワードが表示されます。

各ホームページへのリンクが表示されます。

クリックすると、隠れている部分を表示できます。



見たいリンクをクリックして、ホームページを表示します。

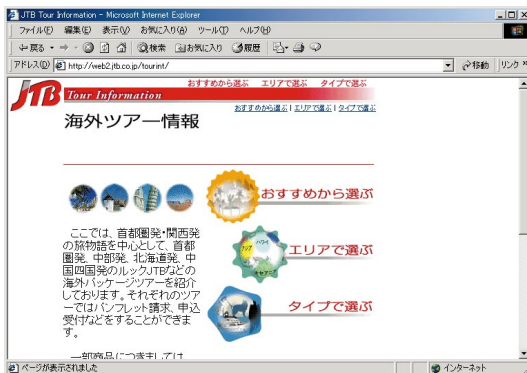

6

何度も見たいページを登録する

ニュースや天気予報のページなど、何度も見たいページは「お気に入り」に登録しておきましょう。次から簡単にホームページを見ることができます。

POINT

「お気に入り」とは

よく見るホームページのアドレス（URL）を、住所録のように記録しておける機能です。「ブックマーク」と呼ばれることもあります。

「お気に入り」に登録する

「お気に入り」にホームページのアドレスを登録しておくことで、ホームページを見るときに面倒なアドレスの入力が必要ありません。また、「お気に入り」には、あらかじめ登録されているページもあります。

- 1 登録したいページを表示します。
- 2 「お気に入り」メニュー 「お気に入りに追加」の順にクリックします。

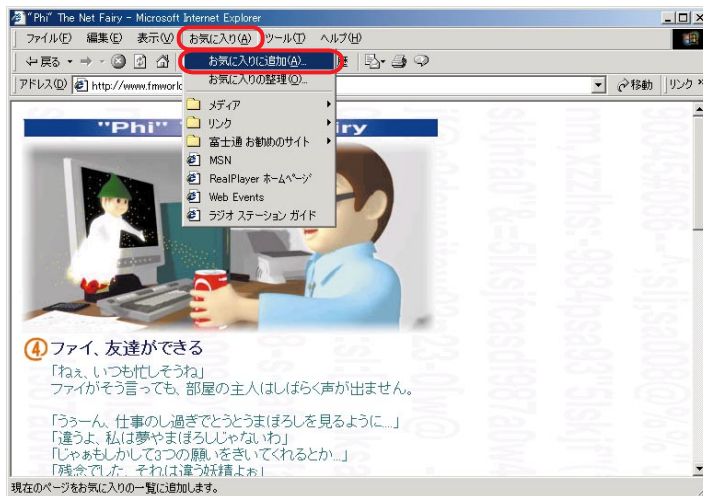

- 3 登録するページの名前を入力します。

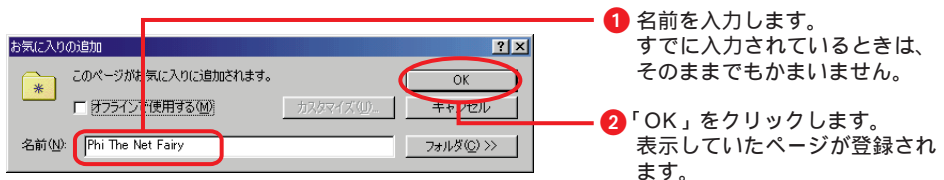

登録したページを見る

「お気に入り」に登録したホームページを表示します。

1 「お気に入り」をクリックします。



2 「お気に入り」の一覧から見たいページをクリックします。

① 見たいページのタイトルをクリックします。右側にそのページが表示されます。

② Xをクリックします。お気に入りの一覧が消えます。

④ ファイ、友達ができる
「ねえ、いつも忙しそうね」
「ファイがそう言っても、部屋の主人はしばらく声が出ません。」
「うーん、仕事のし過ぎでどうとうまほろしを見るように...」
「違うよ、私は夢やまほろしじゃないわ」
「じゃあもしかして3つの願いをきいてくれるとか...」
「残念で... それは違う話だよ」

登録したページを整理する

「お気に入り」に登録したページが増えて一覧から探しにくくなったら、ジャンル別などに分けて整理しましょう。

- 1 「お気に入り」メニュー 「お気に入りの整理」の順にクリックします。

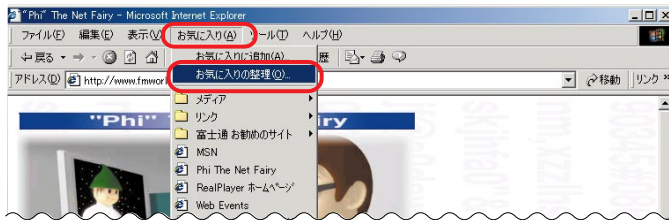

- 2 新しいフォルダを作ります。

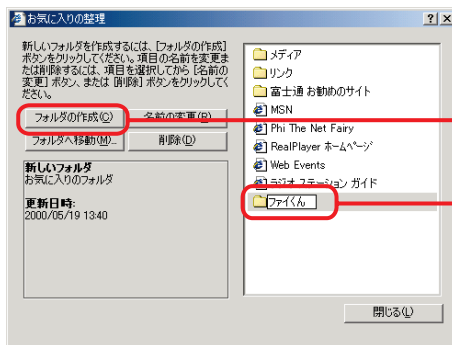

- 1 「フォルダの作成」をクリックします。

- 2 フォルダ名を入力し、**Enter** を押します。

- 3 移動するページを選びます。

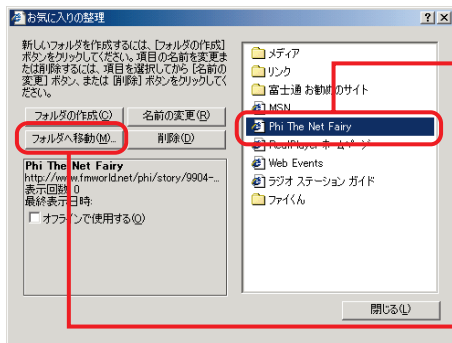

- 1 移動するページ名をクリックします。

- 2 「フォルダへ移動」をクリックします。

4 移動先のフォルダを選びます。

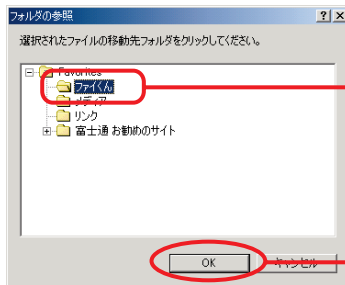

① 手順2で作成した、移動先のフォルダをクリックします。

② 「OK」をクリックします。

5 「閉じる」をクリックします。

「お気に入りの整理」ダイアログボックスが閉じます。

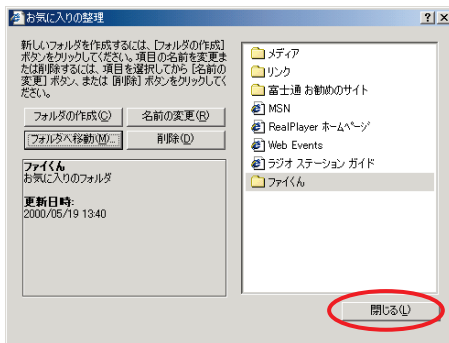

POINT

登録したページを削除したい

登録したページを削除するときは、削除したいページの名前をクリックし、「削除」をクリックします。確認のメッセージが表示されたら「はい」をクリックします。

お気に入りの写真や絵を壁紙にする

いろいろなホームページを見ていると、美しい写真や素敵な絵、かわいいイラストなどがたくさん見つかります。気に入った絵や写真をパソコンの壁紙(背景)にするのも楽しいですよ。

POINT

保存した情報の扱い方

インターネット上に掲載されている情報(画像、映像、音楽、文書などのデータ)のほとんどは、著作権法により保護されています。個人的に、あるいは家庭内で楽しむ場合を除き、権利者に無断で情報を配布することや個人用のホームページなどに掲載することはできません。

- 1 壁紙にしたい画像のあるページを表示します。
- 2 画像を壁紙に設定します。

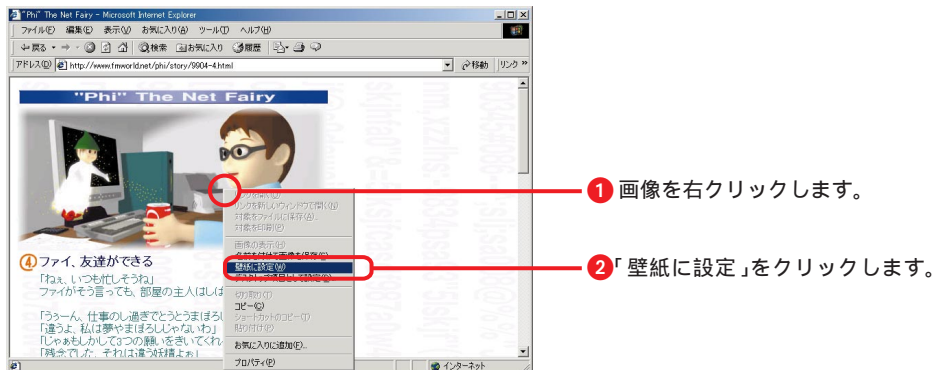

- 3 Internet Explorerの  をクリックします。
パソコンの背景に絵や写真が表示されます。

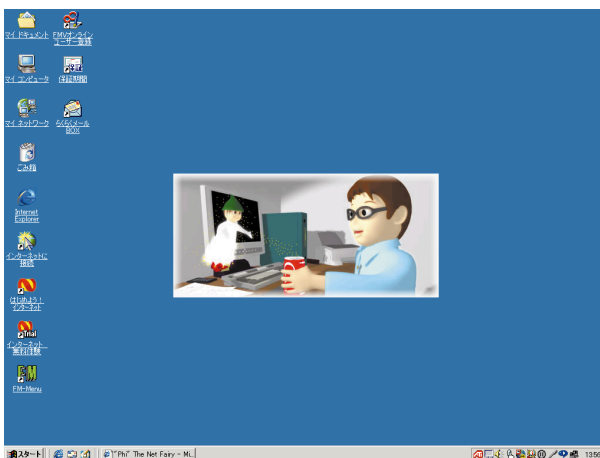

POINT

壁紙の表示方法を変えるには

壁紙にした画像を、画面いっぱいに拡大して表示したり、並べて表示することができます。詳しくは、『トラブル解決Q&A』の「デスクトップの壁紙(背景)を変更したい」をご覧ください。

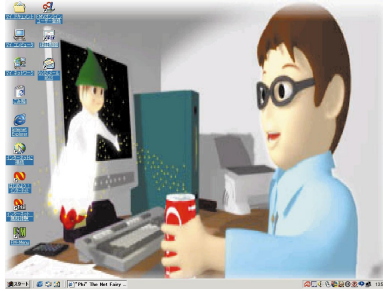

表示位置を「拡大して表示」にしたとき



表示位置を「並べて表示」にしたとき

インターネット上の画像はハードディスクなどにも保存できる

画像を右クリックし、「名前を付けて画像を保存」をクリックします。
「画像の保存」ダイアログボックスが表示されます。
名前を付けて画像を保存します。

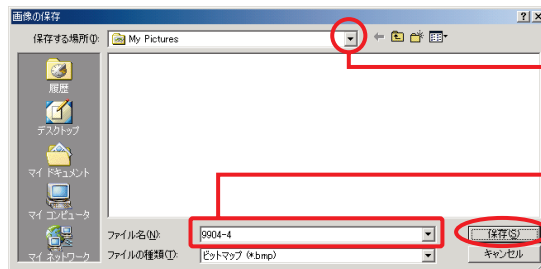

「保存する場所」の▼をクリックし、保存先のフォルダをクリックします。

ファイル名を入力します。

「保存」をクリックします。

インターネットでショッピング

こだわりの逸品や産地直送品など、普段身近では買えないものも、インターネットを使えば簡単に手に入ります。このインターネットでの買い物物を「オンラインショッピング」といいます。

ショッピング・アット・ニフティ

Shopping@nifty

インターネットなら欲しいものが何でもそろう！

「Shopping@nifty」は、@nifty が提供するオンラインショッピングのための総合案内メニューです。iREGi加盟店舗や @nifty がお勧めるインターネット上の優良店舗情報、オンラインショッピングを楽しむための便利なサービスをご案内しています。

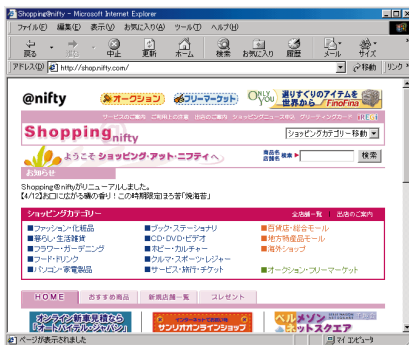

<http://shop.nifty.com/>
②299207

アイレジ

iREGi

オンラインショッピングの決済に不安がある方でも安心です！

「iREGi」は、@nifty 会員（C's 会員を含む）の方が、お使いの ID とパスワードを使ってオンラインショッピングができるサービスです。クレジットカード番号を入力する必要がないので、インターネット上にカード情報が流れる心配がありません。決済が @nifty のご利用料金と一緒にできるので便利です。

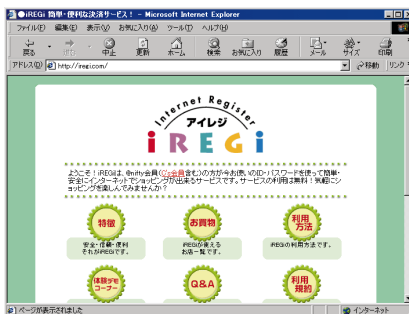

<http://iregi.com/>
②299208

POINT

C's 会員制度って何？

他のプロバイダに入会されている方でも、iREGi と @nifty の有料 Web コンテンツが月額料金なしで楽しめる会員制度です。

- ・ 有料サービスをご利用の場合は、別途追加料金がかかります。
- ・ 今なら登録時の加入料 500 円が無料です。（2000 年 7 月末日まで）

 **重要****利用料金のお支払いについて**

オンラインショッピングの際に、クレジットカード番号を要求されることがありますが、クレジットカード番号はむやみに入力しないようにしましょう。クレジットカード番号が盗まれ、多額の被害を受ける恐れがあります。入力する場合は、そのホームページが信頼できるかどうか、ご自分で判断してください。

安全なショッピングのホームページかどうか、ここでチェック

「オンラインショッピングで買い物をしたのに品物が届かない」「注文と違う品物が届いてしまった」...そんなトラブルに巻き込まれないために、安全なホームページかどうか、次のポイントをチェックしてみましょう。

- ・ 代表者名や販売者名、また住所や電話番号などの連絡先が明記されていますか？
- ・ 代金の支払い方法は明記されていますか？
- ・ 商品の価格がすべて明確に提示されていますか？(商品代金以外の送料、振り込み手数料など必要料金も含む)
- ・ 返品の方法は明記されていますか？

その他、質問のメールを出してお店の対応を確認したり、最初は低額な商品でお試し買いをしてみるのもよいでしょう。

自分のホームページを作る

インターネットでの情報収集にも慣れてきたら、今度は自分から情報を発信してみたいかですか？ オリジナルのホームページ作りに挑戦してみましょう。

ホームページのしくみ

ホームページは「HTML」という言語で作ったファイルで構成され、文字だけでなく、イラストや写真などの画像、また動画や音声なども表示できます。作成したHTMLファイルをプロバイダのサーバーに保管することで、インターネットを通じて世界中の人が閲覧できます。

POINT

HTML

「Hyper Text Markup Language」の略。ホームページを作るときなどに使用する言語の1つ。

@nifty 会員の方は

アット・ホームページ

- 1 「@homepage」でホームページ開設の申し込みをします。
@niftyの会員の方なら、どなたでも無料でオリジナルのホームページを開設することができます。ただし、ホームページを開設するには申し込みが必要です。詳しくは、「@homepage」のホームページをご覧ください。



<http://homepage.nifty.com/>
@299203

2 「@homepage」の「サクサク作成君 兄貴」というホームページ作成ツールを使って、ホームページを作成します。

画面のメッセージに従って、好きな絵を選んだり文字を入力したりするだけで、あなただけの素敵なホームページを作れます。初めてホームページを作る方や、HTMLファイルの作りかたがよくわからない方にお勧めです。無料サービスですので、気軽にお試しください。



<http://homepage.nifty.com/sakuani/>
0299202

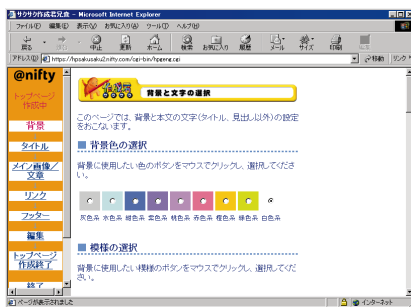

たとえば、ホームページの背景の色や文字の色などはクリックして選ぶだけで設定できます。また、いろいろなイラストやボタンでホームページを楽しく飾ったり、掲示板やチャットを設置することもできます。

3 「転送」をクリックすると、すぐにホームページが公開できます。詳しくは、「@homepage」のホームページをご覧ください。



「サクサク作成君 兄貴」を使えば、ホームページ作成もこんなに簡単！

ホームページお役立ちソフト

このパソコンには、ホームページをもっと楽しむために、次のようなソフトが用意されています。詳しくは、『画面で見るマニュアル』の「アプリケーションガイド」をご覧ください。

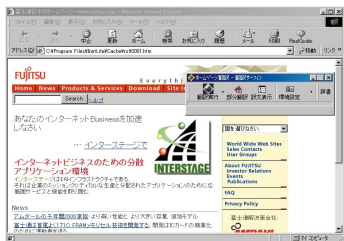

翻訳サーフィン（ホームページ翻訳）V6.0
英語で表示されているホームページを日本語に翻訳して見ることができます。
(Office 2000 Personalセットを選択した方のみ)



WEB 便利ツール
Internet Explorerの設定を簡単に変更したり、テレビのチャンネルのようにホームページを最大9つまで同時に見たりすることができます。



コペルニックライト
複数の検索サービスを同時に利用できます。



RealPlayer (TM)
インターネット上の音声や動画を再生できます。

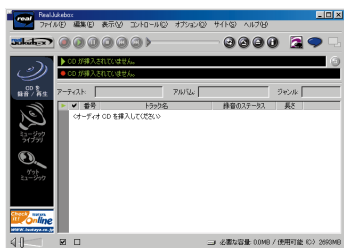

RealJukebox (TM)
インターネットから好きな音楽をダウンロードできます。

第 2 章 E メールを使う

2

1. メールを送る	36
2. メールを受け取る	46
3. 覚えておきたいメールのお約束	53
4. Eメールをもっと使いこなす	54

1

メールを送る

メールを送信してみましょう。ここでは、自分宛てのメールを作成し、間違いなく送れるか確認します。

メールを送るとは？

メールを送るには次のような操作を行います。

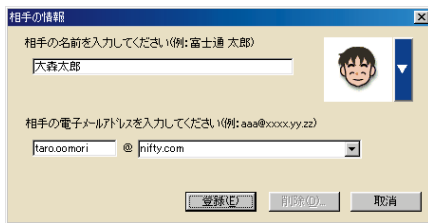

メールの送り先を登録します。
ここでは、自分を登録しておきます。



メールを書きます。
ここでは、自分宛てのメールを書いて、
無事に送れるか確認します。



インターネットに接続し、メールを送ります。

「らくらくメールBOX」の始めかた

- 1 デスクトップの (らくらくメールBOX) をクリックします。

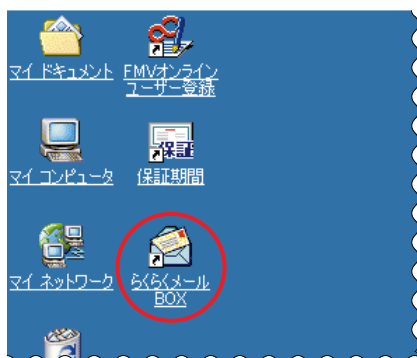

POINT

こんな画面が出た！

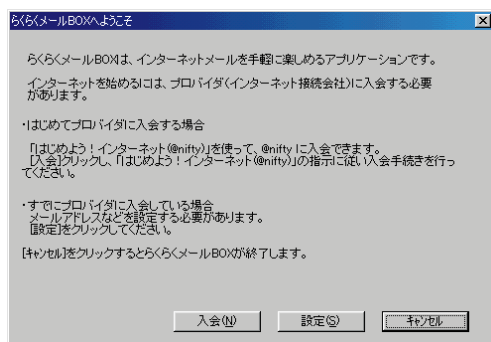

@nifty (旧 InfoWeb、旧ニフティサーブ含む) に入会しているとき

「キャンセル」をクリックします。

@nifty の通信設定を行います。

通信設定の中で、らくらくメールBOX も設定されます。

「通信の設定をするには」(●▶ P.76)

@nifty (旧 InfoWeb、旧ニフティサーブ含む) に入会していないとき

- ・ユーザー登録がまだの方は

「キャンセル」をクリックします。

ユーザー登録を行います。

ユーザー登録と同時に @nifty へ入会でき、らくらくメールBOX の設定も自動的に行われます。詳しくは、 『取扱説明書』の「オンラインユーザー登録をしよう」をご覧ください。

- ・ユーザー登録をすでに終えている方は

「入会」をクリックします。

@nifty の入会手続きを行います(●▶ P.62)。入会手続きの中で、らくらくメールBOX も設定されます。

@nifty 以外のプロバイダに入会しているとき

「らくらくメールBOX」の初期設定をする(●▶ P.125) の手順 2 ~ 8 に従って操作してください。

2 「らくらくメールBOX」が起動します。

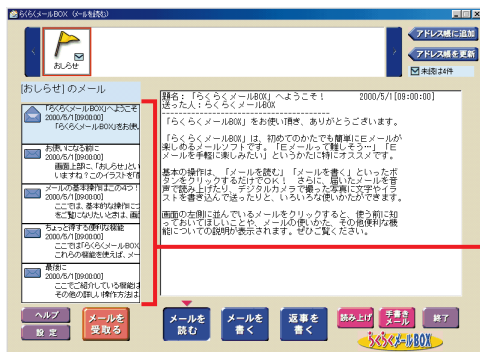

「らくらくメールBOX」には、あらかじめ特長や便利な使いかたについて書かれたメールが収録されています。お使いの際の参考にしてください。見たいメールをクリックすると、右側に内容が表示されます。

POINT

こんな画面が出た！

「次回起動時からこの画面を表示しない」をクリックし、にします。

「登録」をクリックします。次回からは、この画面は表示されません。

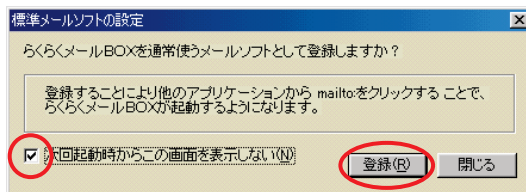

差出人名を設定する

差出人（ここでは自分）の情報を入力します。

1 「設定」をクリックします。

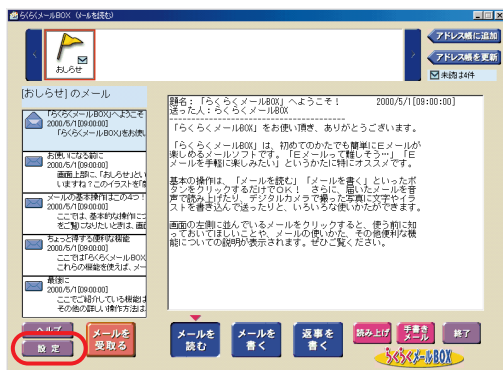

2 自分の情報を設定します。



① 自分の名前を入力します。すでに入力されている場合は、正しいか確認します。メールを送信したときに相手に差出人名として表示されます。

② 自分のメールアドレスが入力されているのを確認します。

3 「通信」タブをクリックします。

4 「受信完了後にサーバー側のメールを削除する」をクリックし、にします。

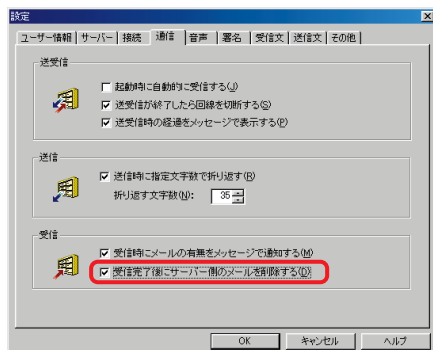

5 「OK」をクリックします。

これで、差出人の情報が設定されました。

メールの送り先を「アドレス一覧」に登録する

「らくらくメールBOX」でメールを送るには、メールを送る相手を「アドレス一覧」に登録します。ここで登録した人が、メールの宛先になります。一度登録すれば、同じ人を再度登録する必要はありません。

ここでは、自分のメールアドレスを登録してみましょう。

1 「アドレス帳に追加」をクリックします。

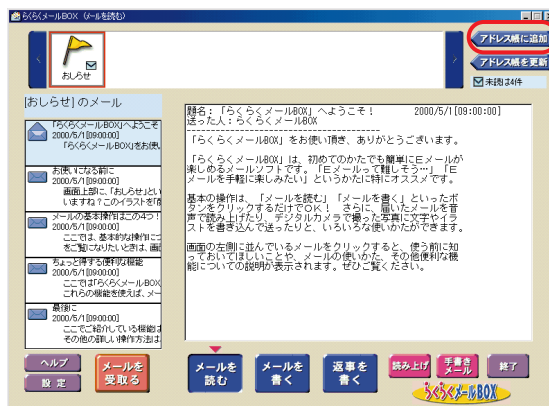

2 をクリックします。

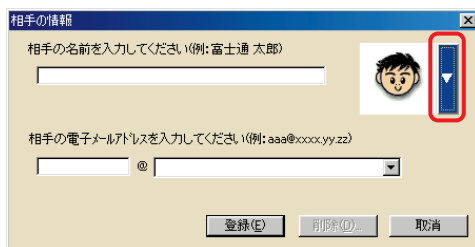

3 好みのイラストをクリックし、「選択」をクリックします。

ここでクリックしたイラストが、「アドレス一覧」に表示されます。



各タブをクリックすると、女性や動物など他のイラストを選ぶこともできます。

4 名前とメールアドレスを入力します。

1 メールを送る相手の名前を入力します。ここでは、自分の名前を入力します。

2 メールを送る相手のメールアドレスを入力します。入力ミスのないように注意してください。間違えると相手にメールが届きません。ここでは、自分のメールアドレスを入力します。

3 「登録」をクリックします。

手順3でクリックしたイラスト(「顔アイコン」といいます)がアドレス一覧に表示されます。

POINT

メールアドレスを手軽に登録(手順4の②)

メールアドレスを一度登録すると、@(アットマーク)からうしろの部分が一覧に記憶されていきます。次から、@からうしろの部分が同じメールアドレスを登録するときは、メールアドレス入力欄の右にある▼をクリックし、一覧から選んでください。キーボードから入力する必要はありません。

登録した内容を変更するには

一度登録した名前やメールアドレスを変更するときは、内容を変更したい人の顔アイコンをクリックし、「アドレス帳を更新」をクリックします。「相手の情報」ダイアログボックスが表示されたら、正しい内容を入力し、「更新」をクリックします。

メールを作成する

自分宛てにメールを書いてみましょう。

1 「メールを書く」をクリックします。



2 宛先を選び、メールを書きます。

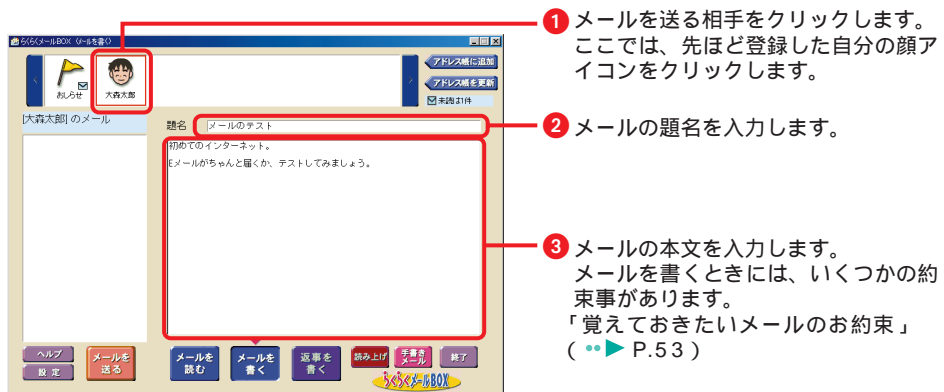

POINT

1 通のメールを複数の宛先に送るには

1 通のメールに複数の宛先を指定して、同時に送信することを「同報メール」といいます。複数の相手を宛先として選ぶには、**Ctrl** を押しながら、同じメールを送りたい人の顔アイコンをクリックしていきます。メールを送る人の顔アイコンが赤く囲まれ、複数の相手が宛先となります。

メールを送信する

インターネットに接続して、作成したメールを送信します。

1 「メールを送る」をクリックします。

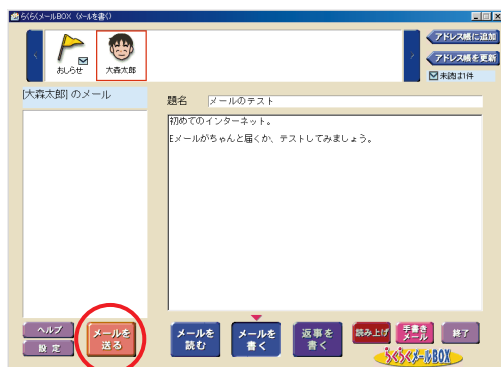

2 「送る」をクリックします。

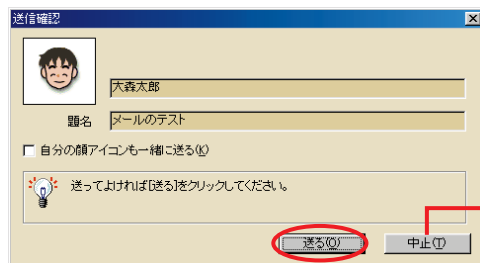

「中止」をクリックするとメール作成画面に戻ります。

3 パスワードを入力し、インターネットに接続します。

以前にパスワードを保存している場合は、このダイアログボックスは表示されません。

ダイヤルアップ接続

接続先 : @nifty

ユーザー名(U) : XXXXXXXXXX

パスワード(P) : *****

パスワードを保存する(S)

ダイヤルアップ接続のためのユーザー名とパスワードを入力してください。
パスワードを保存するをチェックして接続すると次回の接続からパスワードの入力の必要はありません。

接続 キャンセル

① @niftyへの接続に使うパスワードを入力します。

② パスワードを保存するには、クリックし、 にします。パスワードを保存すると、次回からは入力する必要がなくなります。また、ここで保存すると、ホームページを見る場合もパスワードを入力する必要がなくなります。

③ 「接続」をクリックします。

インターネットに接続し、メールを送信します。送信には、しばらく時間がかかることがあります。

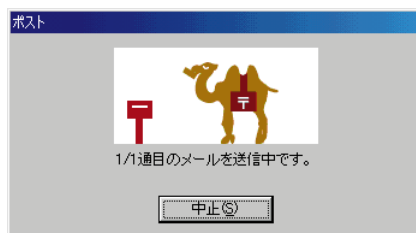

POINT

こんな画面が出た！

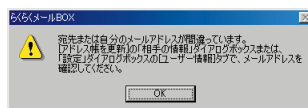

宛先のメールアドレスが1文字でも間違っていると、メールを送ることはできません。全角、半角や大文字、小文字の違いにも気をつけてください。

メッセージに従って、メールアドレスを確認してください。詳しくは、POINT「登録した内容を変更するには」(●▶ P.41)をご覧ください。

メールを送信できないときは

メールを送信するときにトラブルが起こった場合は、「トラブル解決」(●▶ P.96)をご覧ください。

エラーメッセージが表示された!

エラーメッセージについては、「エラーメッセージ集」(●▶ P.139)をご覧ください。

- 4 「OK」をクリックします。
インターネットへの接続が切断されます。

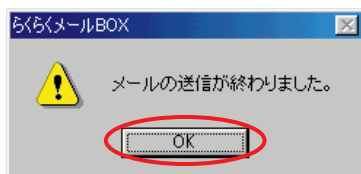

メールを送信すると、宛先にした人の「メール一覧」にコピーが残ります。

メール一覧

POINT

タスクトレイの📶が消えない

📶が表示されている間は回線は切断されていません。
次の手順で電話を切り、タスクトレイの📶を消します。

📶を右クリックします。

表示されるメニューから、「切断」をクリックします。



「らくらくメールBOX」の終わりかた

メールの送信を終えたら、らくらくメールBOXを終了します。

- 1 「終了」をクリックします。



2

メールを受け取る

メールが届いているか確認してみましょう。ワンタッチボタンを使うと、メールの受信が簡単にできます。

メールを受け取るとは？

あなた宛てに届いたメールは、プロバイダが管理する「メールサーバー」というコンピュータの中に保管されています。お使いのパソコンを「家」とすると、「メールサーバー」は離れた場所にある「郵便受け」のようなものです。メールを読むには、まずインターネットに接続し、自分で新しいメールを取りに行く必要があります。

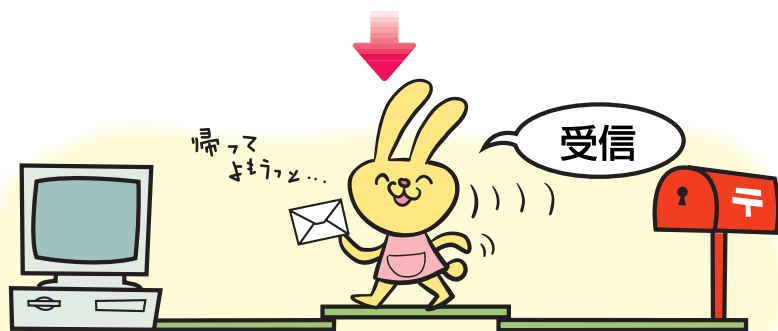
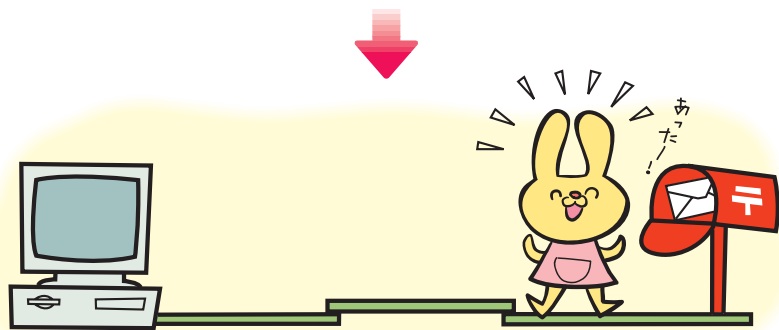
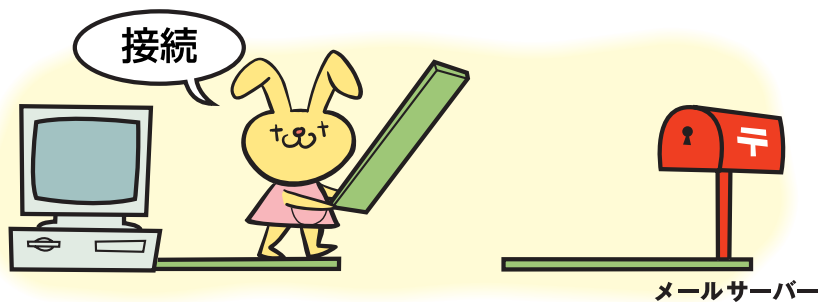

イメール

E-mail ボタンを使って受信する

E-mail ボタンを使ってインターネットに接続し、自分宛てに届いているメールを取りに行きます。BIBLO をお使いの場合は、新しいメールが届くと、i-Panel にメッセージを表示してお知らせします。

メールを受信する

1 E-mail ボタンを押します。

お使いの機種により、ボタンの位置や操作方法が異なります。E-mail ボタンについては、『取扱説明書』の「各部の名称と動き」のワンタッチボタンに関する記述をご覧ください。

POINT

こんな画面が出た！

インターネットに接続するための設定を行っていない場合に表示されます。

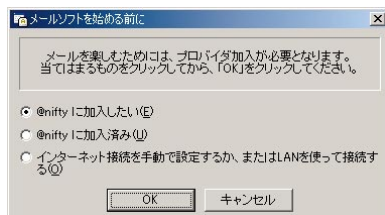

@nifty に入会したいとき

ユーザー登録がまだの方は、「キャンセル」をクリックし、『取扱説明書』の「オンラインユーザー登録をしよう」に従ってユーザー登録を行ってください。ユーザー登録と同時に@niftyへ入会でき、らくらくメールBOXの設定も自動的に行われます。

ユーザー登録をすでに終えている方は、次のように操作します。

「@nifty に加入したい」をクリックして☑にし、「OK」をクリックします。

@nifty 入会申込の画面が表示されます。「@nifty に入会するには」(▶▶ P.62)をご覧ください。入会手続きを行ってください。

@nifty (旧 InfoWeb、旧ニフティサーブ含む) に入会しているとき

「@nifty に加入済み」をクリックして☑にし、「OK」をクリックします。

@nifty の通信設定画面が表示されます。「通信の設定をするには」(▶▶ P.76)をご覧ください。通信設定を行ってください。

@nifty 以外のプロバイダに入会しているとき

「インターネット接続を手動で設定するか、またはLANを使って接続する」をクリックして☑にし、「OK」をクリックします。

「インターネット接続ウィザード」が表示されます。「@nifty 以外のプロバイダに入会している方は」(▶▶ P.117)をご覧ください。ご利用のプロバイダの情報を設定してください。

2 パスワードを入力します。

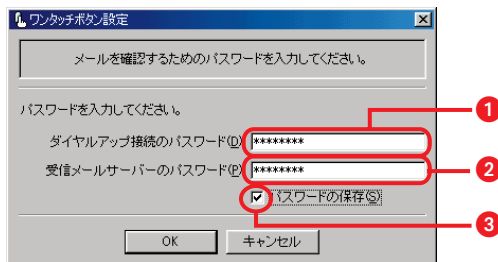

① @niftyに接続するためのパスワード

「@nifty ID 仮パスワード」を入力します。パスワードがすでに入力されているときは、入力する必要はありません。

「@nifty(アット・ニフティ)ご登録完了通知書」が届いて発効日が過ぎたら、「正式パスワード」に変更してください。

パスワードの変更のしかたについては、「Q パスワードを保存または変更するには」(▶▶ P.133)をご覧ください。

② メールサーバーに接続するためのパスワード

「メールアカウント仮パスワード」を入力します。「@nifty(アット・ニフティ)ご登録完了通知書」が届いて発効日が過ぎたら、「正式メールパスワード」に変更してください。

パスワードの変更のしかたについては、「Q パスワードを保存または変更するには」(▶▶ P.133)をご覧ください。

③ パスワードの保存

をクリックし、にします。

パスワードを保存しておくで、次回からこの画面は表示されません。E-mail ボタンを押すだけで、すぐに新着メールを読めるようになります。ただし、パスワードを保存すると、以後、他の人が操作した場合でもメールが受信されてしまいます。管理には十分に気をつけてください。

3 「OK」をクリックします。

インターネットに接続し、メールを受信します。受信にはしばらく時間がかかることがあります。

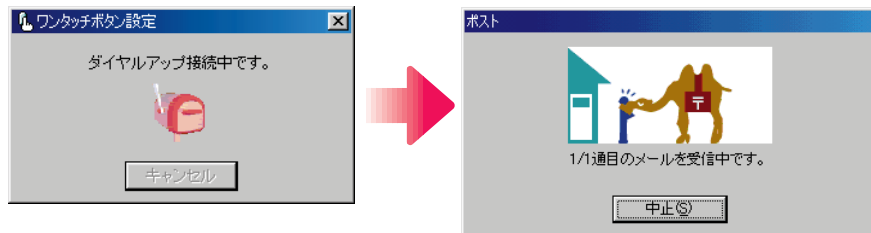

- 4 「OK」をクリックします。
インターネットへの接続が切断されます。

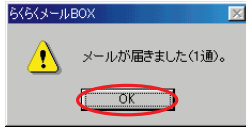

ここではすでにアドレス一覧に登録してある人(自分)からのメールが届いたので、顔アイコンは1つのままです。アドレス一覧に登録していない人からメールが届くと、自動的に登録され、顔アイコンが追加されます。

受信したメールが差出人のメール一覧内に表示されます。

メール一覧
アドレス一覧で選択されている人とやりとりしたメールが順に表示されます。

メールを読むには、「届いたメールを読む」(●▶ P.50)をご覧ください。

POINT

こんな画面が出た！

E-mail ボタンを押したときに何らかのエラーが起きた場合、表示されます。
メッセージをお読みになり、設定などを確認してください。
それでもつながらないときは、「トラブル解決」(●▶ P.96)をご覧ください。

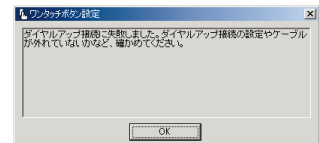

らくらくメールBOX を操作しているときに何らかのエラーが起きた場合、表示されます。
画面の表示に従って、設定などを確認してください。
それでもつながらないときは、「トラブル解決」(●▶ P.96)をご覧ください。

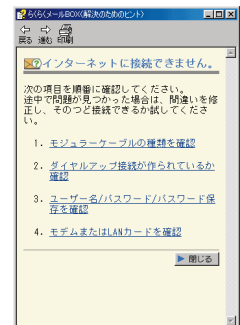

タスクトレイの が消えない

が表示されている間は回線は切断されていません。
次の手順で電話を切り、タスクトレイの を消します。

を右クリックします。

表示されるメニューから、「切断」をクリックします。

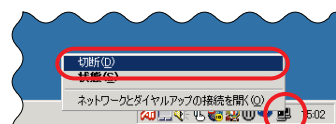

新しいメールが届くと（BIBLOのみ）

新着メールがあると、i-Panelにメッセージが表示されます。i-Panelの場所については、『取扱説明書』の「各部の名称と働き」のワンタッチボタンに関する記述をご覧ください。

らくらくメールBOXを終了させるか、約1分経過するとメッセージは消えます。

POINT

新着メールがないのにi-Panelにメッセージが表示される時は

メールをサーバーに残す設定になっている場合、E-mailボタンを押してメールチェックするたびにメッセージが表示されます。

新着メールがあったときだけi-Panelにメッセージが表示されるようにするには、「差出人名を設定する」(▶▶ P.38)の手順4の設定を行ってください。

パソコンを終了した状態でメールをチェック！（BIBLOのみ）

BIBLOをお使いの方は、Windowsを終了させた状態でもE-mailボタンを押して新着メールをチェックすることができます（MAINスイッチがONの状態のとき）。また、ディスプレイを閉じた状態でもメールのチェックができます。新着メールがあったときはi-Panelにメッセージが表示されるのですぐわかります。

届いたメールを読む

らくらくメールBOXに届いたメールを読みます。

- 1 「メールを読む」をクリックします。
「メールを読む」モードに切り替わります。すでに切り替わっている場合は、クリックする必要はありません。

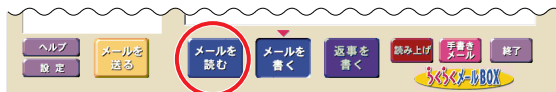

- 2 読みたいメールの差出人の顔アイコンをクリックします。
ここでは、自分の顔アイコンをクリックします。

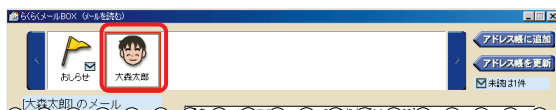

3 メールを読みます。

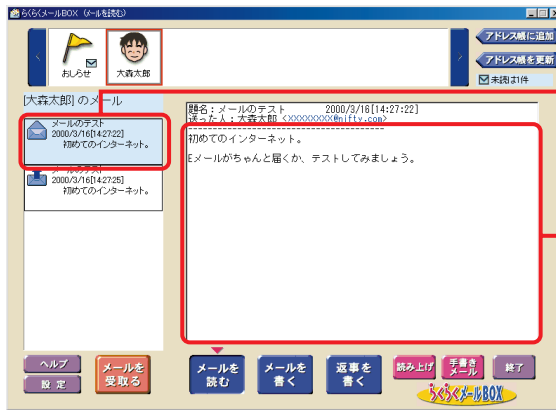

① 読みたいメールをクリックします。クリックしたメールは青くなります。

② ①でクリックしたメールの内容が表示されます。

2

Eメールを使う

新着、未読メールの見分けかた

らくらくメールBOXでは、送信済、新着、未読など、メールの種類によってアイコンが変わります。それぞれのアイコンを覚えておけば、メールの読み忘れも防げます。

・アドレス一覧



... 差出人の顔アイコンの右に表示されるので、誰から届いたメールかがひと目でわかります。

・メール一覧



... 送信済みのメールです。



... 受信しただけで、まだ読んでいないメールです。



... 既読のメールです。

不要なメールを削除する

いらなくなったメールは、次のようにして削除できます。

- 1 メール一覧から、削除したいメールを右クリックします。
- 2 表示されるメニューから、「メールの削除」をクリックします。「削除」ダイアログボックスが表示されます。
- 3 「はい」をクリックします。これでメールが削除されました。

削除したいメールが何通もあるときは、手順 1 ~ 3 を繰り返します。

重要

知らない人からのメールは要注意！

アンケートなどのふりをして、あなたの個人情報を盗もうとするメールが送られてくることがあります。知らない人からのメールには、十分に注意してください。あなたの情報が相手に伝わり、トラブルの元になるかもしれません。また、そのようなメールといっしょにファイルなどが送られてくることがありますが、その場合はむやみにファイルを開かないでください。パソコンにウイルス（悪質なプログラム）が混入してしまうことがあります。差出人不明の不審なメールには注意してください。

E メールお役立ち情報

Eメールを利用するときに、らくらくメールBOXでは次のような機能があります。

メール受信機能

らくらくメールBOXを起動している場合は、次のように操作すると新着メールを受信できます。BIBLOをお使いの方は、この場合i-Panelにメッセージは表示されません。

「メールを読む」をクリックします。

「メールを受取る」をクリックします。



@niftyへの接続に使うパスワードを保存していない場合は、パスワードを入力する画面が表示されます。パスワードを入力し、「接続」をクリックします。

パスワードを保存するには、「パスワードを保存する」をクリックし、にします。

メールサーバーに接続するためのパスワードを保存していない場合は、パスワードを入力する画面が表示されます。パスワードを入力し、「OK」をクリックします。

パスワードを保存するには、「パスワードを保存する」をクリックし、にします。

メールが受信されます。

メールでURLが送られてきたときには

メールの本文に、ホームページのURLが書かれていた場合、次のようにしてホームページを表示することができます。

URL(通常、下線付きで青く表示されています)にマウスポインタを合わせ、になったらクリックします。

メッセージが表示されるので、「はい」をクリックします。

Internet Explorerが起動します。

「始めかた」([●▶ P.10](#))の手順2～3に従って、インターネットに接続します。

URLのホームページが表示されます。

以前届いたメールを読むには

すでに受信しているメールを読むときは、E-mailボタンは使いません。次の手順でメールを読むことができます。

らくらくメールBOXを起動します。

「らくらくメールBOX」の始めかた」([●▶ P.37](#))

メールを読みます。

「届いたメールを読む」([●▶ P.50](#))

大切な情報をバックアップするには

らくらくメールBOXでやりとりしたメールや、アドレス帳に登録した情報は、一度削除されると再び見ることができません。大切なメールやアドレスなどの情報は、「FMかんたんバックアップ」を使ってあらかじめバックアップすることをお勧めします。

詳しくは、『トラブル解決Q&A』の「バックアップをする」をご覧ください。

自動メールチェックの機能について

このパソコンでは、画面右下のタスクトレイにあるを右クリックすると表示されるメニューの中の、「自動メールチェック設定」機能は使用できません。

インターネットでのエチケットは「ネチケット」と呼ばれています。その中でもEメールを利用する上で、覚えておきたい事柄、気をつけなければならないマナーを紹介しましょう。

使ってはいけない文字

半角カタカナ文字

インターネットでは、半角カタカナ文字は使うことができません。文字化け(入力した文字とまったく関係ない文字が表示される)してしまいます。

特殊な文字や記号

(丸付き数字)や(ローマ数字)などの特殊な文字は、相手が受け取ると文字化けして読むことができません。

海外へのメールでの日本語

英語しか使えない海外のコンピュータでは、日本語(全角文字)は表示できません。アルファベットも、全角文字だと日本語と同じ扱いになります。相手が日本語を使えるコンピュータかどうか気をつけてください。

良いメールの書きかた

差出人の署名を付ける

郵便の差出人署名と同じように、誰が送ったのかわかるよう、署名を付けておきましょう。

「オリジナルの署名を作る」(●▶ P.54)

わかりやすいタイトル(件名)を付ける

メールの内容がイメージできるよう、わかりやすい件名を付けましょう。

改行を入れて読みやすくする

ドラドラと長い文章は読みにくいもの。適当なところで改行を入れておくと読みやすくなります。全角文字で35文字を目安にするといいでしょう。

顔文字(フェイスマーク)でおもしろメール作り

顔文字は、()/_や、?、アルファベットなどを組み合わせて人の顔を表す文字のことです。こんな楽しい顔がちりばめられたメールなら、読むのも楽しくなります。顔文字(フェイスマーク)の出しかたは、お使いの日本語入力システムのヘルプをご覧ください。

(^^)にこ!! (^^;)あせあせ (^-^)v Vサイン (-_-)フーン (;;)めそめそ
(`_)プンプン (..)メモ m(_ _)m ごめんなさい (^^)/ パイパイ

4 Eメールをもっと使いこなす

オリジナルの署名を作る

郵便と同じように、メールにも差出人の氏名や連絡先(メールアドレス)などを記入しましょう。これを「署名」といいます。誰から送られてきたのか、どこに連絡すればよいのかひと目でわかります。

1 「設定」をクリックします。



2 「署名」タブをクリックします。

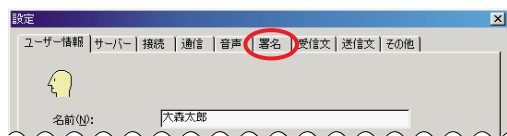

3 署名を入力します。

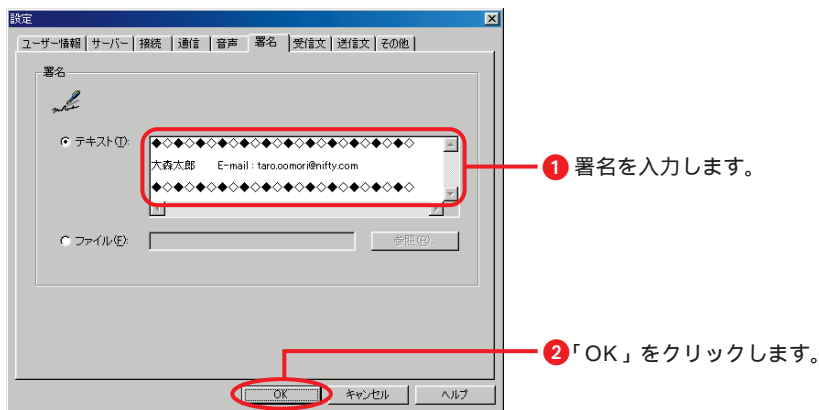

これで署名が作成されました。

次回から、メールの本文に自分の名前を書かなくても、メールを送信するときに署名が自動的に挿入されます。

POINT

個性的な署名を作ろう

アルファベットや記号などを組み合わせると、個性的で楽しい署名を作ることができます。Eメールに慣れてきたら、オリジナルの署名作りにもチャレンジしてみましょう。ただし、半角カタカナは使えませんので注意してください。

```
*****
大森太郎 (taro.oomori@nifty.com)
(株)エービーシー 企画室 第1編集部
〒xxx-xxxx 東京都渋谷区渋谷 XX-XX
TEL: xx-xxxx-xxxx FAX: xx-xxxx-xxxx
*****
```

```
=====
          大森太郎
          taro.oomori@nifty.com
          (a)
          (b)
```



届いたメールに返事を出す

届いたメールを利用して、そのメールに返事を書きましょう。

- 1 返事を書くメールを表示します。
「届いたメールを読む」(●▶ P.50)
- 2 「返事を書く」をクリックします。

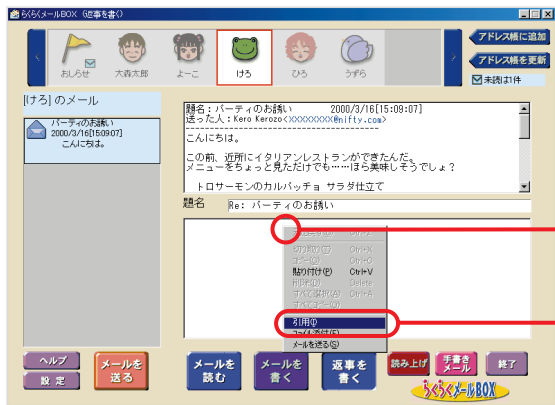

- 3 届いたメールの内容を引用します。



- 1 文章入力欄を右クリックします。
- 2 表示されるメニューから、「引用」をクリックします。届いたメールの本文が引用されます。

4 返事を書きます。

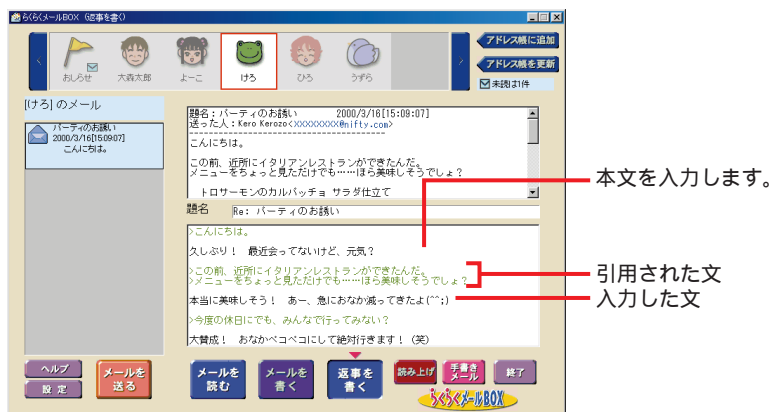

5 メールを送信します。 「メールを送信する」(●▶ P.43)

POINT

わかりやすい返事を書きかた

引用文のすぐあとに、それに対する答えやコメントを書きこむとわかりやすいメールになります。コメントを書く必要がない引用文は削除しましょう。

メールで写真やイラストを送る

パソコンで作った文書やイラスト、デジタルカメラで撮った写真を友達に送りたい、というときには、メールにファイルを「添付」して送りましょう。

添付とは、メールと一緒にファイルをやりとりすることで、やりとりされるファイルを「添付ファイル」といいます。

ファイルを添付する

1 ファイルを添付して送るメールを作成します。 「メールを作成する」(●▶ P.42)

- 2 文章入力欄を右クリックし、表示されるメニューから、「ファイル添付」をクリックします。



- 3 添付するファイルを選びます。
ここでは、「マイドキュメント」フォルダの中にあるものとして説明します。

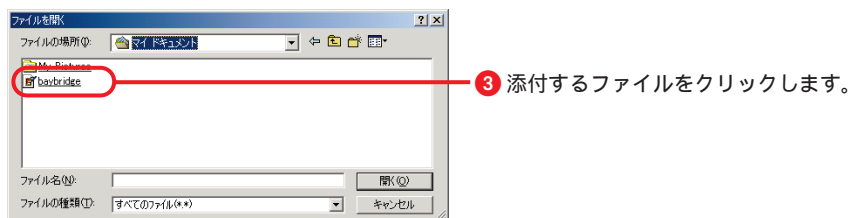
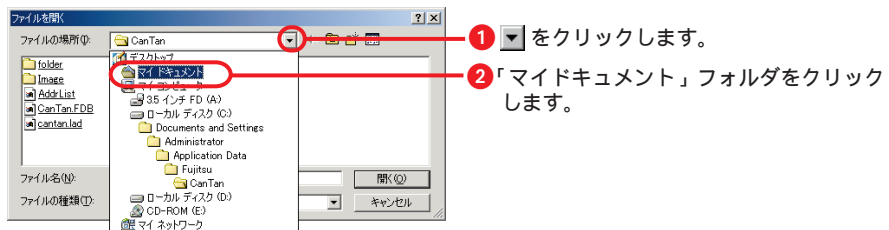

選んだファイルがメールに添付されます。



POINT

画像が表示されないときは

画像を添付したときに、メールの文章入力欄に画像が表示されない場合は、次のように操作します。

らくらくメールBOXの「設定」をクリックします。

「送信文」タブをクリックします。

「編集領域に添付画像ファイルを表示する」をクリックし、にします。

「OK」をクリックします。

続けて複数のファイルを添付したいとき

P.57の手順2と手順3を繰り返します。

添付をやめたいとき

添付をやめたいときは、その添付ファイルのアイコンを右クリックし、表示されるメニューから「削除」をクリックしてください。

4 メールを送信します。

「メールを送信する」(●▶ P.43)

POINT

添付ファイルを送っても、元のファイルはなくなる

添付ファイルは、パソコンの中にあるファイルのコピーを送るだけです。元のファイルはなくなりません。

手書きメールを楽しもう

手書きメールをクリックすると、「はーときゃんばず」を使ってパソコンで描いたオリジナルのイラストを、メールと一緒に送ることもできます。「はーときゃんばず」については、『画面で見るマニュアル』の「アプリケーションガイド」をご覧ください。

メールマガジンを購読する

メールマガジンは、メールで情報を配信してくれるサービスです。毎日配信している新聞記事をはじめ、趣味・娯楽、音楽、クイズ、ゲームなど、いろいろな分野があります。無料・有料、毎日発行または不定期発行など、サービス内容はさまざまです。

- 1 メールマガジンを発行しているホームページを探します。「メールマガジン」、「メール配信」などのキーワードから探してみましょう。ホームページの探しかたについては、「見たいホームページを探す」(●▶P.21)をご覧ください。



たとえば...

メールマガジン立ち読みスタンド
「Macky!」

無料のメールマガジンが数多く紹介されています。メールマガジン探しに便利!

<http://macky.nifty.com/>

299205

- 2 メールマガジンが見つかったら、購読の申し込みをします。

「Macky!」メールマガジン数(2000年5月現在)

ジャンル	発行数	ジャンル	発行数
エンターテインメント	222誌	ショッピング	95誌
ホビー/スポーツ	154誌	コンピューター/インターネット	144誌
文芸/アート	154誌	ビジネス/マネー	213誌
ライフ/コミュニケーション	266誌	学習/資格/教育	86誌
美容/健康	48誌	サイエンス/テクノロジー	12誌
旅行/地域情報	79誌	カルチャー/ソサエティー	102誌
グルメ情報	47誌	ノンジャンル	173誌

「Macky!」の場合は、自分のメールアドレスを入力したら、あとは「送信」ボタンをクリックするだけ。これで購読申し込みは完了です。「Macky!」のホームページにある「サービス案内」をご覧ください。

- 3 あなたのメールアドレス宛てに配信されるメールマガジンを楽しみましょう。

購読の申し込みと同様、購読の中止も「Macky!」上でできます。

「Macky!」の「購読メールマガジンの確認、解除」をご覧ください。

E メールお役立ちソフト

このパソコンには、Eメールをもっと楽しく利用するために、次のようなアプリケーションが用意されています。

詳しくは、『画面で見るマニュアル』の「アプリケーションガイド」をご覧ください。

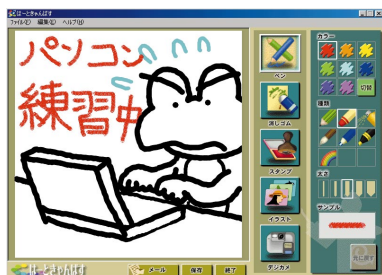

はーときゃんばす
イラストを描いたり、デジタルカメラから取り込んだ写真などに落書きしたりして、メールで送ることができます。

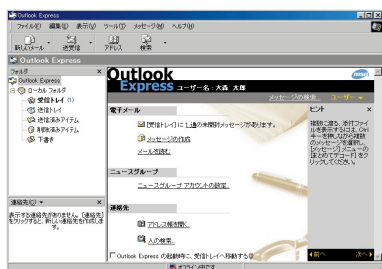

Outlook Express
Internet Explorer に付属のメールソフトです。

第3章 @nifty について

3

1. @nifty に入会するには 62
2. @nifty に入会している方は 76
3. @nifty へのお問い合わせ 92

1

@nifty に入会するには

@nifty は、ニフティ株式会社が提供するプロバイダサービスです。「FMV オンラインユーザー登録」のみを行い、@niftyに入会しなかった場合は、次のようにして @nifty に入会できます。@nifty の利用料金やサービスについては、添付の『@nifty 入会マニュアル』をご覧ください。すでに、「FMV オンラインユーザー登録」から @nifty に入会された方は、この操作は必要ありません。

電話回線との接続をチェックする

入会手続きを始める前に、パソコンと電話回線を接続します。DESKPOWER ME4/65N で LAN カードを選択した方も、電話回線を接続してください。電話回線との接続については、『取扱説明書』をご覧ください。

必要なものを用意する

次のものを準備してください。

クレジットカード

@nifty に入会する場合は、次のいずれかのクレジットカードが必要です。

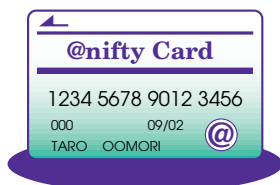

JCB	DC
VISA	ミリオン
UC	CF (JCB/VISA/ マスター提携のみ)
アメリカン・エクスプレス	ダイナース
NICOS	JACCS
国内信販	オリコ
セゾン	LIFE
アプラス	マスターカード
BANK CARD	OMC
イオン	
アット・ニフティカード	
(オリコ/JCB/DC/UC/NICOS/《セゾン》/VISA)	

筆記用具

作業の途中で、登録情報が表示されます。重要な情報ですので、必ず控えをとるようにしてください。

POINT

クレジットカードをお持ちでない方は

@nifty サービスセンターに「アット・ニフティカードレス会員」の資料を請求し、必要事項を記入の上、郵送にてお申し込みください。
@nifty サービスセンターへの問い合わせについては、「@nifty へのお問い合わせ」(●▶ P.92) をご覧ください。

@nifty 入会受付センターに接続する

- 1 デスクトップの (はじめよう！インターネット) をクリックします。
- 2 モデムを選び、「所在地情報設定」をクリックします。
「電話とモデムのオプション」ダイアログボックスが表示されます。



▼をクリックし、接続に使用するモデム名を選択します。モデム名については「Q モデムについて知りたい」(●▶P.116)をご覧ください。ISDN 回線をお使いの方はお使いのTA (ターミナルアダプタ) を選んでください。

POINT

携帯電話や PHS をお使いになる場合は

この「はじめよう！インターネット (@nifty)」は携帯電話や PHS でもご利用になれますが、入会后に利用するアクセスポイントとして、携帯電話や PHS 特有のサービスが備わった専用アクセスポイント (PIAFS など) を選択することはできません。まず一般のアクセスポイントを選択し、@nifty への入会手続きが終わってからアクセスポイントを変更してください。

なお、携帯電話や PHS から一般のアクセスポイントを利用しても、@nifty に接続できます。

@nifty に入会后、携帯電話専用のアクセスポイントや PIAFS 対応のアクセスポイントを利用したいときは「Q @nifty 以外のプロバイダに入会している方は」(●▶P.117) の手順を参考にして、携帯電話や PHS 用の接続の設定をしてください。各入力項目 (アクセスポイントや DNS など) については、@nifty のホームページや @nifty から送られてくる会員情報などをご覧ください。

PHS の 64K モードについて

この「はじめよう！インターネット (@nifty)」では、PHS による 64K モードでの通信はサポートしておりません。

- 3 「新しい所在地」をクリックし、「編集」をクリックします。

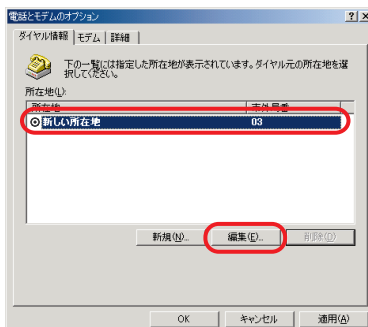

4 所在地の設定を行います。

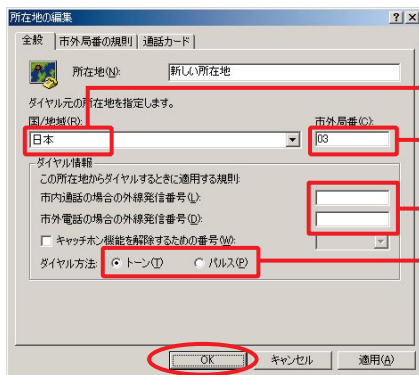

- 1 「日本」が表示されているか確認します。
- 2 インターネットをする場所の市外局番を半角数字で入力します。
例：東京 23 区なら「03」、大阪市なら「06」
- 3 一般のご家庭では空欄にしておきます。会社やホテルなどで、「0」などの数字や記号をダイヤルしてから外線につなぐ場合は、その数字や記号を半角で入力します。
- 4 お使いの電話回線の種類をクリックします。ダイヤルするときに「ピッポッパ」と音がする場合は「トーン」を、「ブツブツツ」と音がする場合は「パルス」を選びます。ISDN 回線をお使いの場合は、「トーン」をクリックしてください。
- 5 「OK」をクリックします。

5 「OK」をクリックします。

手順 2 の画面に戻ります。

6 「必要な情報を取得」をクリックします。

@nifty入会受付センターに接続し、会員規約やサービス内容などがダウンロードされます。そのままお待ちください。

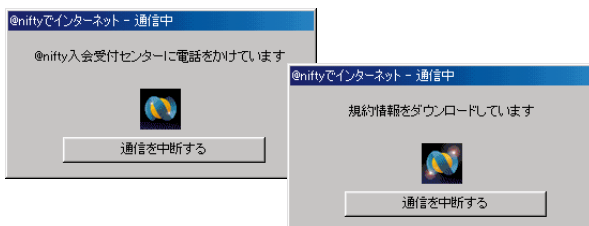

POINT

ダウンロード

インターネットからデータやソフトウェアなどを自分のパソコンに取り込んで保存すること。

エラーメッセージが表示されたら

「エラーメッセージ集」(●▶ P.139)

入会に必要な手続きをする

- 1 会員規約やサービス内容を読み、同意します。
会員規約がダウンロードされると回線が切断されますので、ゆっくりとお読みください。

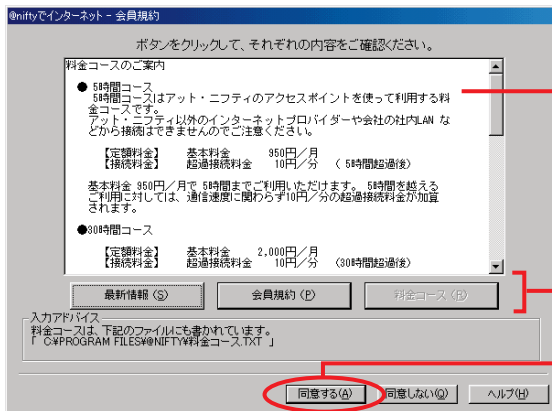

「最新情報」「会員規約」「料金コース」のそれぞれの内容が表示されます。

1 クリックして、上に表示されるサービス内容を確認してください。

2 同意する場合は、「同意する」をクリックします。「同意しない」をクリックした場合は、入会手続きは中断します。

- 2 アクセスポイントを選びます。

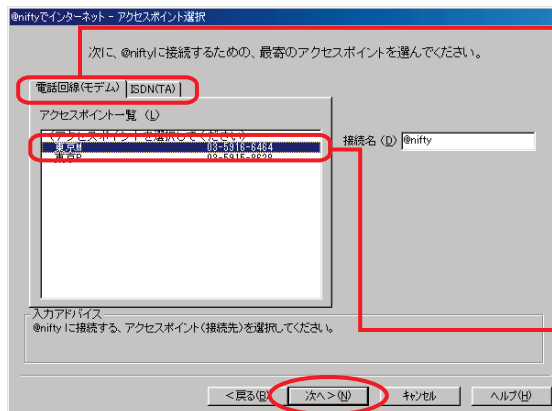

1 @nifty に接続するときの通信方法をクリックして選びます。
・電話回線、携帯電話、PHS のとき
「電話回線 (モデム)」タブをクリックします。
・ISDN 回線のとき
「ISDN (TA)」タブをクリックします。
「Q ISDN でインターネットを利用するには」(●▶P.108)

2 アクセスポイントを選びます。
ご自宅の住所に近い地域 (市外局番) のアクセスポイントをクリックしてください。
携帯電話専用のアクセスポイント (PIAFS) を利用したい場合は、POINT「携帯電話や PHS をお使いになる場合は」(●▶P.63) をご覧ください。

3 「次へ」をクリックします。

アクセスポイントの電話番号は、あとで必要になることがあります。必ず下の表に記入しておきましょう。

接続名	
アクセスポイント名	
アクセスポイントの電話番号	

3 サインアップ情報を入力します。

① をクリックし、コースを選択します。

② クレジットカードの情報を入力します。

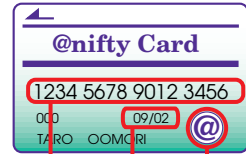

カード種類
有効期限(月/年)
カード番号

③ 希望するメールアドレスを入力します。

@niftyでは、入会時にお好きなメールアドレスを申し込むことができます。ただし、他の人と同じメールアドレスを使うことはできませんので、ここでは第3希望まで入力します。ここで入力したメールアドレスが登録されると、あとで変更することはできません。

④ 「次へ」をクリックします。

4 ユーザ情報を確認し、「次へ」をクリックします。

「FMV オンラインユーザー登録」で登録した氏名や生年月日が表示されます。ここで内容を変更することもできます。「FMV オンラインユーザー登録」を行っていない方は、各項目を入力します。

5 住所などを確認し、「次へ」をクリックします。

「FMV オンラインユーザー登録」で登録した住所や電話番号が表示されます。ここで内容を変更することもできます。「FMV オンラインユーザー登録」を行っていない方は、各項目を入力します。

6 入力した内容を確認して入会受付センターへ送ります。

「入会申込」をクリックすると、@nifty 入会受付センターに電話をかけ、入会手続きが行われます。この時点で、加入料が発生します。

① 表示されている内容に誤りがないかを確認します。入力した内容に誤りがある場合は、「戻る」をクリックします。前の画面に戻るので、入力した内容を修正してください。

② 「入会申込」をクリックします。

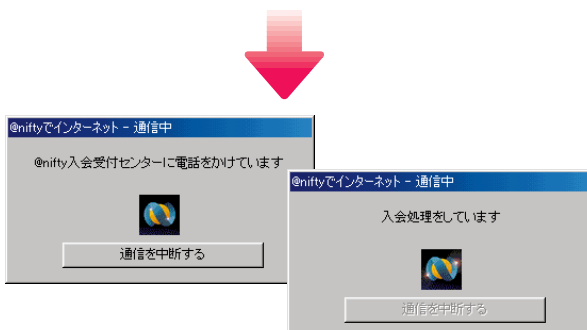

引き続き、次ページの「入会申込の終了を確認する」に進みます。

入会申込の終了を確認する

- 1 会員情報の内容を記入します。
画面に表示されている内容を下の表に記入してください。英字の大文字、小文字を間違えないように正確に書き写してください。
この情報は、ここでしか表示されません。必ず控えてください。

希望したメールアドレスが取得できなかったときに表示されます。

プリンタが接続されている場合、ここをクリックすると、会員情報の内容を印刷することができます。

ご利用料金コース	
@nifty ID	
@nifty ID仮パスワード (@niftyへの接続に使うパスワード)	
メールアドレス	
POPサーバー名	pop.nifty.com
SMTPサーバー名	smtp.nifty.com
メールアドレス	@nifty.com

POINT

会員情報とは

会員情報は、インターネットを利用するときや、@niftyサービスセンターに問い合わせをするときに必要な情報です。

ここで控えたパスワードは、「@nifty(アット・ニフティ)ご登録完了通知書」に記載されているパスワード発効日までの間、ご利用いただけます。詳しくは本書の最初のページをご覧ください。

希望したメールアドレスが表示されない

希望したメールアドレスが他の人にすでに使われてしまっている場合は、仮のメールアドレスが発行されます。引き続き手順3まで行ったあと、自動的に表示されるホームページで、メールアドレスを取り直してください。

2 控えを取り終わったら、「完了」をクリックします。

3 確認したら「はい」をクリックします。

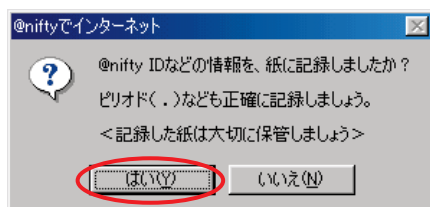

POINT

こんな画面が出た！

希望したメールアドレスが取得できなかったときに表示されます。「はい」をクリックすると、別のメールアドレスを登録できます。

「希望するメールアドレスが取れなかったときは」(●▶ P.72)

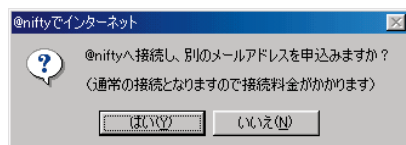

4 確認したら「OK」をクリックします。

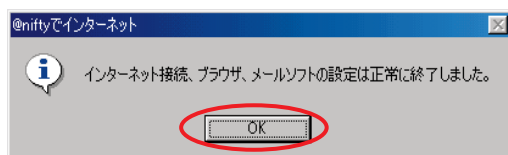

5 BIBLOをお使いの方のみ、さらに確認のダイアログボックスが表示されるので、「OK」をクリックします。

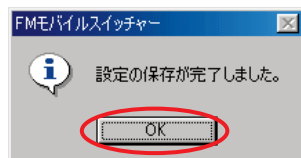

これで @nifty への入会手続きが行われました。約 2 週間程度で @nifty サービスセンターから「@nifty (アット・ニフティ) ご登録完了通知書」と「debut@nifty」などの資料が送付されます。詳しくは、本書の最初のページをご覧ください。

6 「はい」をクリックします。

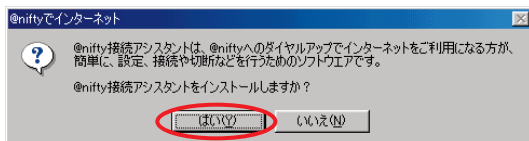

引き続き、@nifty 接続アシスタントのインストールを行います。P.70 の手順 2 へ進んでください。

@nifty 接続アシスタントをインストールする

- 1 「スタート」ボタン 「プログラム」 「はじめよう！インターネット (@nifty)」 「@nifty接続アシスタントのセットアップ」の順にクリックします。
- 2 「次へ」をクリックします。

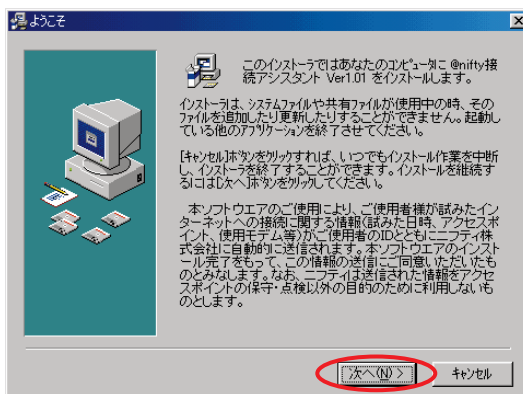

- 3 内容をよく読み、「同意する」をクリックします。

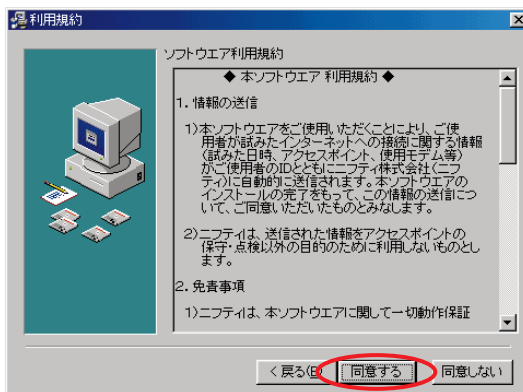

- 4 「インストール先フォルダの選択」ダイアログボックスで「次へ」をクリックします。
- 5 「スタートアップに登録する」をクリックしてにし、「次へ」をクリックします。

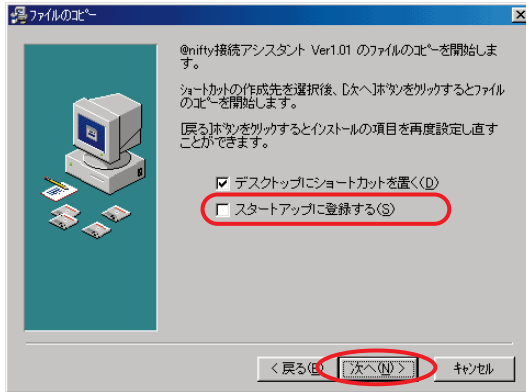

- 6 「インストール終了後、ReadMeを表示する。」をクリックし、にします。

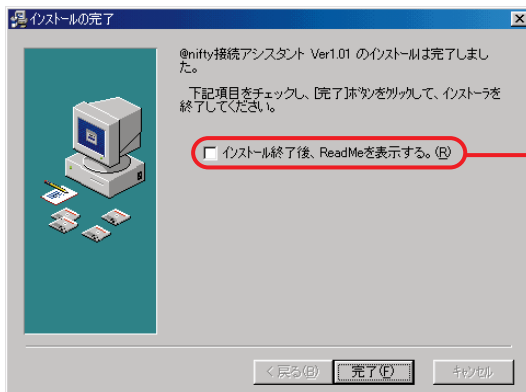

にすると、手順 7 のあとに @nifty 接続アシスタントの主な機能や利用規約が書かれた文書を読むことができます。

- 7 「完了」をクリックします。

@nifty接続アシスタントがインストールされました。@nifty接続アシスタントの使いかたについては、「@nifty 接続アシスタント」(●▶ P.83) をご覧ください。

希望するメールアドレスが取れなかったときは

希望したメールアドレスがすでに他の人に使われているときは、入会申し込みのときに入力したメールアドレスは使えません。次の手順に従って、@niftyのホームページから別のメールアドレスを申し込んでください。

- 1 P.69の手順3のあとに表示されるダイアログボックスで、「はい」をクリックします。

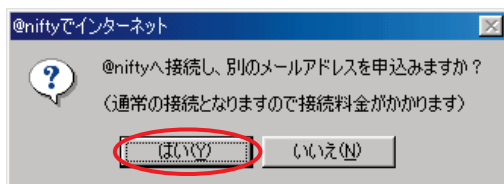

- 2 @nifty へ接続します。

「接続」をクリックすると、@niftyに接続し、メールアドレス登録ページが自動で表示されます。

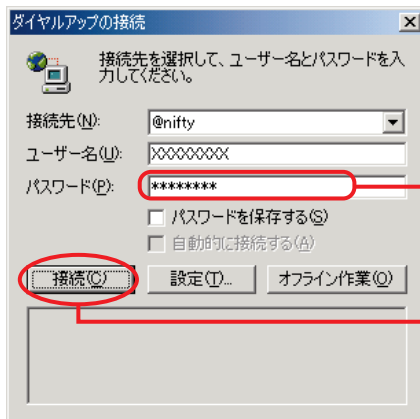

① @nifty ID 仮パスワードを入力します。大文字、小文字の違いにも注意してください。機密保持のため、入力したパスワードは「*」で表示されます。

② 「接続」をクリックします。

POINT

インターネットに接続すると

インターネットに接続を開始すると、「インターネット料金表示」が起動します。
「インターネットお役立ちソフト」(●▶ P.15)

3 ▾ を数回クリックし、隠れている部分を表示させます。

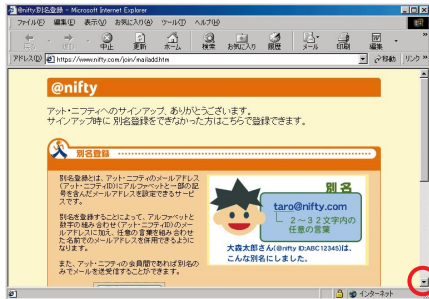

4 「設定はこちら」をクリックします。

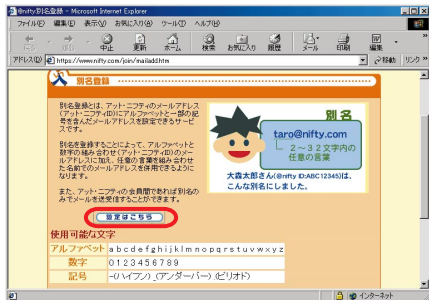

「メールの別名登録」のウィンドウが表示されます。

5 ▾ を数回クリックし、隠れている部分を表示させます。

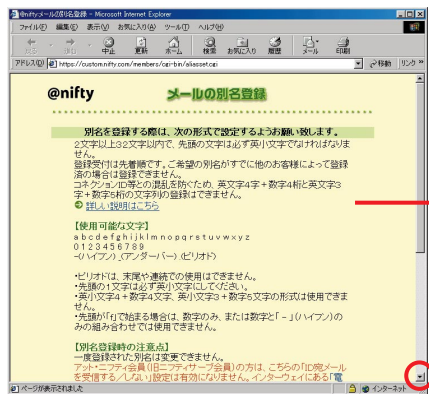

登録のしかたをよくお読みください。

3 @niftyについて

6 希望するメールアドレスを入力し、申し込みます。

- ① メールアカウントを入力します。
- ② メールアカウント仮パスワードを入力します。
- ③ 希望するメールアドレスを入力します。
- ④ 「登録」をクリックします。
一度登録完了したメールアドレスを変更することはできません。

POINT

こんな画面が出た！

「いいえ」をクリックしてください。

7 ▼ を数回クリックし、隠れている部分を表示させます。

8 希望したメールアドレスが取れたか確認します。

希望したメールアドレスが取れると「設定が正常に終了しました。」と表示されます。取れなかったときは P.74 の手順 6 に戻り、別のメールアドレスを入力してください。メールアドレスの取得を途中でやめる場合は、手順 9 に進んでください。

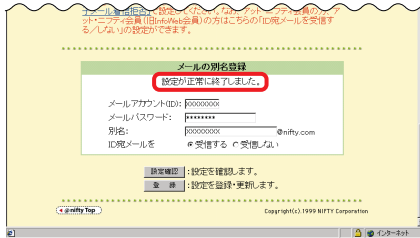

ここで取得したメールアドレスは、必ず控えてください。
あとで通信設定をするときに必要となります。

メールアドレス

9 右上の **X** をクリックし、表示されているウィンドウをすべて閉じます。

10 「今すぐ切断する」をクリックします。

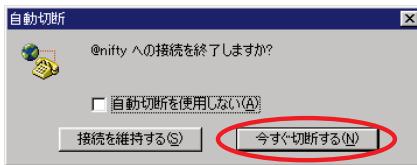

他のウィンドウが表示されている場合、その下に「自動切断」ダイアログボックスが隠れている場合もありますので、ご確認ください。

POINT

「自動切断」ダイアログボックスが表示されない場合は

Internet Explorer の画面をすべて閉じても「自動切断」ダイアログボックスが表示されない場合は、次の手順で @nifty への接続を終了します。

タスクトレイの  を右クリックします。

「切断」をクリックします。



メールアドレスの取得を途中でやめたときは

次の手順 11 では「はいえ」をクリックしてください。P.69 の手順 4 に戻り、控えたメールアドレスをそのまま使うことができます。

また、メールアドレスは、あとで @nifty のホームページから、改めて申し込むこともできます。

11 「はい」をクリックします。

メールアドレスの申し込みが完了し、「通信設定」が起動します。

「@nifty に入会している方は」(●▶ P.76) の手順 4 以降をご覧になり、取得したメールアドレスを入力して設定してください。

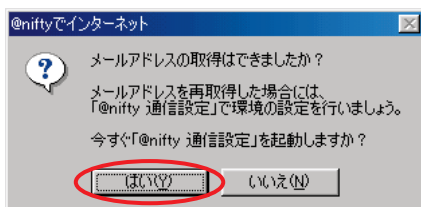

通信の設定をするには

次のような場合に、@niftyの通信設定をしてください。

- ・すでに@niftyに入会しているとき
- ・すでに、旧InfoWeb、旧ニフティサーブに入会しているとき
- ・トラブルなどでパソコンをご購入時の状態に戻したとき
- ・何らかの理由で@niftyの設定が消えてしまったとき
- ・何らかの理由で@niftyの設定を変更したいとき

POINT

携帯電話やPHSをお使いになる場合は

この「はじめよう！インターネット（@nifty）」の「通信設定」は携帯電話やPHSでもご利用になれますが、アクセスポイントとして設定できるのは一般のアクセスポイントのみとなります。携帯電話専用のアクセスポイントやPIAFS対応のアクセスポイントを利用したいときは、「Q @nifty以外のプロバイダに入会している方は」（▶ P.117）の手順を参考にし、携帯電話やPHS用の接続の設定をしてください。各入力項目（アクセスポイントやDNSなど）については、@niftyのホームページや@niftyから送られてくる会員情報などをご覧ください。

なお、携帯電話やPHSから一般のアクセスポイントを利用しても、@niftyに接続できます。

PHSの64Kモードについて

この「はじめよう！インターネット（@nifty）」では、PHSによる64Kモードでの通信はサポートしていません。

1 「スタート」ボタン 「プログラム」 「はじめよう！インターネット（@nifty）」 「通信設定」の順にクリックします。

2 「はい」をクリックします。

このパソコンで@niftyへの入会手続きをした場合や、以前に通信設定をしたことがある場合は表示されません。手順3へお進みください。

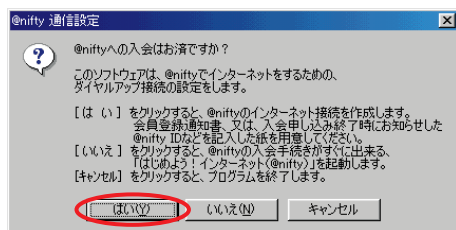

3 DESKPOWER の方のみ「新規」をクリックし、新規接続名を入力します。

BIBLO の方は、手順 4 へお進みください。

BIBLO の方は
この表示はありません。

DESKPOWER の方は
このパソコンで @nifty への入会
手続きや、通信設定をしたこと
がある場合などは、接続名の欄
がすでに入力されています。
新規に接続名を作りたくない場
合は、▼をクリックし、設定を
変更したい接続名を選択して
ください。
その後、手順 4 へ進んでください。

3

@nifty について

① 接続名を入力します。
接続名は自由に付けることができます。

② 「OK」をクリックします。

4 通信設定の情報を入力します。

① 必要な項目を入力します。
すべて半角文字で入力し、大
文字や小文字、ピリオド(.)の
位置を間違えないように注意
してください。

② 「次へ」をクリックします。

入力する内容については、次ページをご覧ください。

POINT

入力する内容について

「FMV オンラインユーザー登録」、「はじめよう!インターネット(@nifty)」で入会した方入会時にメモした会員情報をご覧になり、設定してください。

「希望するメールアドレスが取れなかったときは」(**▶ P.72) の操作を行った方新しく取得したメールアドレスを入力してください。

旧 InfoWeb、旧ニフティサーブの会員の方
次の内容を入力してください。

	旧InfoWeb会員	旧ニフティサーブ会員
@nifty ID	コネクションID	NIFTY ID
メールアカウント	メールアカウント	NIFTY ID
メールアドレス	メールアドレス (別名も可)	NIFTY IDの後ろに「@nifty.ne.jp」 を付ける。 例) ABC12345@nifty.ne.jp (ネームアドレスも可)
POPサーバ名	pop.nifty.com	
SMTPサーバ名	smtp.nifty.com	

5 「OK」をクリックします。

初めてアクセスポイントの設定をするときのみ表示されます。表示されないときは手順6へお進みください。

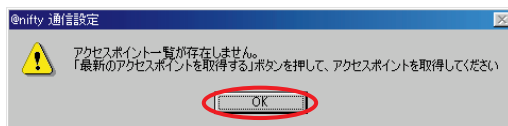

6 「所在地情報設定」をクリックします。

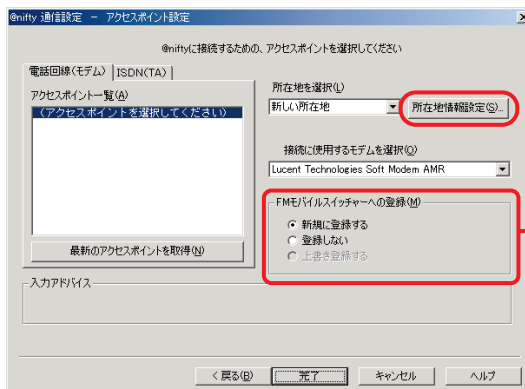

DESKPOWERをお使いの方は、
この表示はありません。

「電話とモデムのオプション」ダイアログボックスが表示されます。

7 「編集」をクリックします。

8 所在地を設定します。

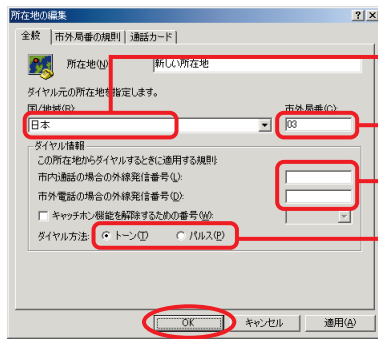

① 「日本」が表示されているか確認します。

② インターネットをする場所の市外局番を半角数字で入力します。
例：東京 23 区なら「03」、大阪市なら「06」

③ 一般のご家庭では空欄にしておきます。会社やホテルなどで、「0」などの数字や記号をダイヤルしてから外線につながる場合は、その数字や記号を半角で入力します。

④ お使いの電話回線の種類をクリックします。ダイヤルするとき「ビッポッパ」と音がする場合は「トーン」を、「ブツブツツ」と音がする場合は「パルス」を選びます。ISDN 回線をお使いの場合は、「トーン」をクリックしてください。

⑤ 「OK」をクリックします。

POINT

外線発信番号を設定してうまくつながらないときは

外線発信番号に続けてカンマ(,)を半角入力すると、カンマ1個につき約2秒間のダイヤル待ち時間を設定します。うまくつながらないときは、「0,」や「0,,」のように、カンマの数を増やして試してください。それでもつながらない場合は、「Q 外線発信番号の設定を行うには」(▶▶ P.137)もご覧ください。

9 「OK」をクリックします。

「電話とモデムのオプション」ダイアログボックスが閉じます。

10 使用するモデムを選び、最新のアクセスポイントを取得します。

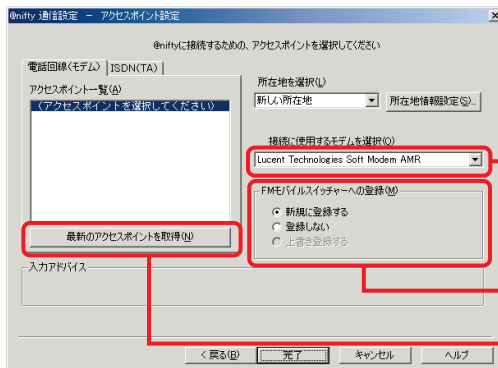

① [] をクリックし、接続に使用するモデム名を選択します。モデム名については「Q モデムについて知りたい」(▶▶ P.116)をご覧ください。ISDN 回線をお使いの方はお使いの TA (ターミナルアダプタ) を選んでください。

DESKPOWERをお使いの方は、この表示はありません。

② 「最新のアクセスポイントを取得」をクリックします。アクセスポイント一覧にすでにアクセスポイントが表示されている場合は、手順 12へ進みます。

11 「はい」をクリックします。

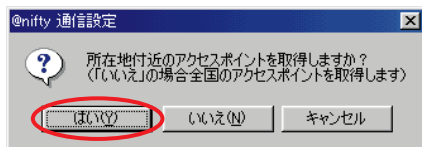

@nifty入会受付センターに接続し、最新のアクセスポイントがダウンロードされます。そのままお待ちください。



12 通信の設定を行います。

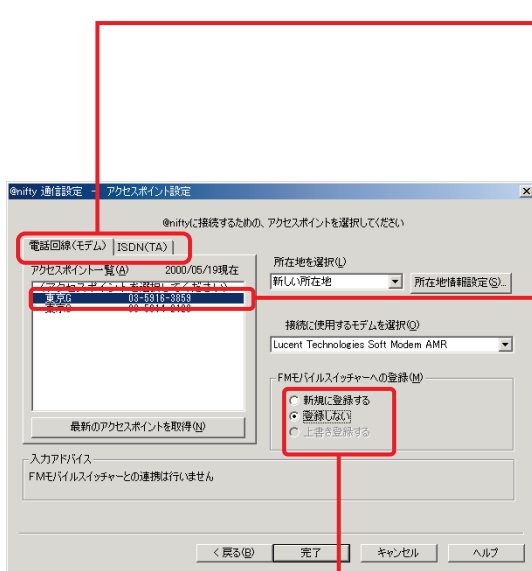

① @nifty に接続するときの通信方法をクリックして選びます。
・電話回線、携帯電話、PHS のとき「電話回線 (モデム)」タブをクリックします。
・ISDN 回線 のとき「ISDN (TA)」タブをクリックします。
「Q ISDN でインターネットを利用するには」(●▶ P.108)

② アクセスポイントを選びます。ご自宅の住所に近い地域 (市外局番) のアクセスポイントをクリックしてください。携帯電話専用のアクセスポイントや PIAFS 対応のアクセスポイントを利用したい場合は、POINT「携帯電話や PHS をお使いになる場合は」(●▶ P.63) をご覧ください。

③ BIBLOをお使いの方のみ「登録しない」をクリックします。DESKPOWERをお使いの方は、この表示はありません。次へお進みください。

アクセスポイントの電話番号はあとで必要になることがあります。必ず下の表に控えておきましょう。

アクセスポイント名	変更日	アクセスポイントの電話番号

13 「完了」をクリックします。

14 BIBLOをお使いの方は、新規接続名を入力し、「OK」をクリックします。以前に @nifty の通信設定をしている方や、DESKPOWER の方は、表示されません。手順 15 へお進みください。

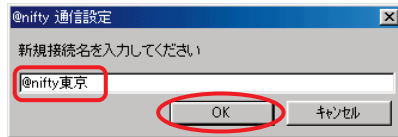

15 「OK」をクリックします。

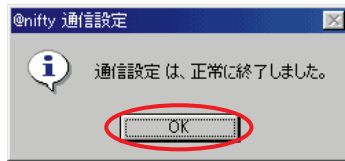

POINT

こんな画面が出た！（BIBLOのみ）

以前に、@niftyの通信設定を一度もしたことがない場合に
表示されます。

「OK」をクリックしてください。

「FMモバイルスイッチャー」については、「インターネット
お役立ちソフト」(●▶ P.15)をご覧ください。

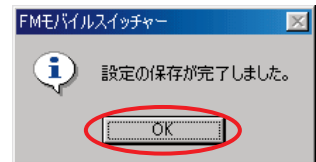

うまく変更できなかったときは

「どうしても解決できない」、「@niftyとの契約を変更したい」など、困ったときやトラブルが発生
したときなどは、@nifty サービスセンターまでお問い合わせください。

@nifty へのお問い合わせについては、「@nifty へのお問い合わせ」(●▶ P.92)をご覧ください。

アクセスポイントを変更するには

次の場合に、パソコンの所在地情報と@niftyへのアクセスポイントを変更する必要があります。

- ・引越しをして市外局番が変わった場合
- ・出張先での使用などで市外局番が変わった場合
- ・ISDN回線に変更した場合

- 1 「スタート」ボタン 「プログラム」 「はじめよう！インターネット (@nifty)」 「アクセスポイント設定」の順にクリックします。

POINT

こんな画面が出た！

@nifty への入会手続きが終わっていないとき、または設定した内容が消えてしまったときに表示されます。

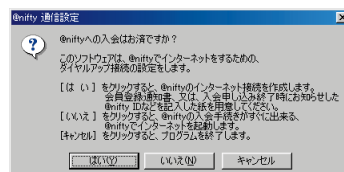

@nifty (旧 InfoWeb、旧ニフティサーブ含む) に入会しているとき

「キャンセル」をクリックします。

@nifty の通信設定を行います。通信設定の中で、アクセスポイントも設定されます。

「通信の設定をするには」(●▶ P.76)

@nifty (旧 InfoWeb、旧ニフティサーブ含む) に入会していないとき

ユーザー登録がまだの方は

「キャンセル」をクリックします。

ユーザー登録を行います。ユーザー登録と同時に@niftyへ入会でき、アクセスポイントの設定も自動的に行われます。詳しくは、『取扱説明書』の「オンラインユーザー登録をしよう」をご覧ください。

ユーザー登録をすでに終えている方は

「いいえ」をクリックします。

@nifty の入会手続きを行います(●▶ P.62)。入会手続きの中で、アクセスポイントも設定されます。

- 2 「通信の設定をするには」(●▶ P.76) の手順 6 ~ 14 に従って操作します。

- 3 「OK」をクリックします。
アクセスポイントが変更されます。

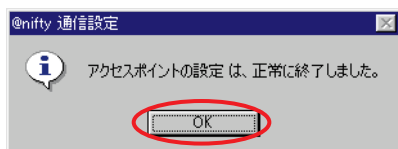

POINT**こんな画面が出た！(BIBLOのみ)**

以前に、@niftyの通信設定を一度もしたことがない場合に
表示されます。
「OK」をクリックします。
「FM モバイルスイッチャー」については、「インターネット
お役立ちソフト」(●▶ P.15)をご覧ください。

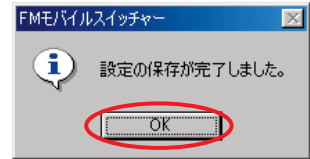
**うまく変更できなかったときは**

「どうしても解決できない」、「@niftyとの契約を変更したい」など、困ったときやトラブルが発生
したときなどは、@nifty サービスセンターまでお問い合わせください。
@nifty へのお問い合わせについては、「@nifty へのお問い合わせ」(●▶ P.92)をご覧ください。

@nifty 接続アシスタント

このパソコンには、「@nifty接続アシスタント」という@nifty会員のためのアプリケーションが用意されています。

@nifty 接続アシスタントは、

- ・面倒な設定をしなくても、@nifty 接続アシスタントを使うだけで、ホームページを見られる
- ・同じ地域内のすいているアクセスポイントを、自動的に選んで接続してくれるなど、簡単で便利なアプリケーションです。

@nifty 接続アシスタントの設定をする

@nifty 接続アシスタントを使うための設定をします。

- 1 デスクトップの  (@nifty 接続アシスタント) をクリックします。アクセスポイント設定ウィザードが表示されます。

POINT**デスクトップにアイコンがない場合は**

次の場合は、まず @nifty 接続アシスタントのインストールをする必要があります。

- ・「FMV オンラインユーザー登録」に引き続き、@nifty への入会申込を行った場合
- ・「@nifty に入会するには」(●▶ P.62)に従って @nifty への入会申込を行ったあと、「希望するメールアドレスが取れなかったときは」(●▶ P.72)の操作を行った場合
- ・すでに @nifty に入会済みで、「@nifty に入会している方は」(●▶ P.76)に従って通信設定を行った場合

インストールについては、「@nifty 接続アシスタントをインストールする」(●▶ P.70)をご覧ください。

2 アクセスポイントの種別と、使用するモデムを選びます。

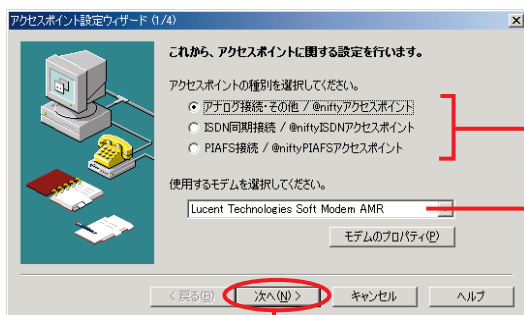

- 1 あなたの接続方法に合ったアクセスポイントをクリックし、 にします。
 - ・アナログ接続・その他
通常はここを選びます。
 - ・ISDN同期接続
ISDN回線をお使いの場合に選びます。
 - ・PIAFS接続
PHSを使って接続する場合に選びます。

- 2  をクリックし、接続に使用するモデム名を選びます。モデム名については、「Q モデムについて知りたい」([●▶ P.116](#))をご覧ください。ISDN回線をお使いの方は、お使いのTA(ターミナルアダプタ)を選んでください。

- 3 「次へ」をクリックします。

POINT

PHSをお使いになりたいときは

PHSのモデムの設定で「発信者番号通知」がオンである設定になっていないと接続できない場合があります。設定方法については、POINT「PHSをお使いの方は」([●▶ P.124](#))をご覧ください。

3 アクセスポイントの指定方法を選び、「次へ」をクリックします。

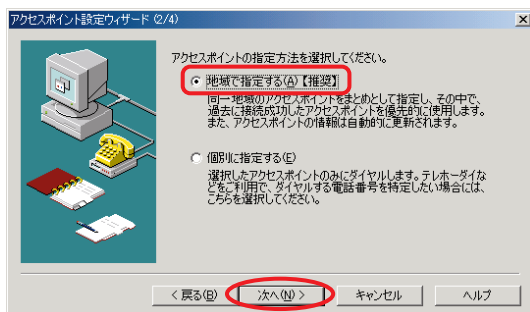

4 接続したい地域を選択します。

1 パソコンをお使いの場所をクリックします。たとえば東京都内のアクセスポイントを使って接続したいときは、地図上の東京にあたる位置をクリックします。

2 1 でクリックした地域内のアクセスポイントが表示されます。パソコンをお使いの場所か、または近い都市を選びます。

3 「次へ」をクリックします。

5 回線の種類やダイヤル方法などを設定します。

1 一般のご家庭では空欄にしておきます。会社やホテルなどで、「0」などの数字や記号をダイヤルして外線につながる場合は、その数字や記号を半角で入力します。

2 お使いの電話回線の種類を選びます。通常はこのままにしておきます。

6 「完了」をクリックします。

@nifty 接続アシスタントのメインウィンドウが表示されます。



@nifty 接続アシスタントを使って接続する

- 1 @nifty 接続アシスタントのメインウィンドウが表示されていない場合は、デスクトップの (@nifty接続アシスタント)をクリックします。

POINT

@nifty 接続アシスタントで接続するときは

@nifty 接続アシスタントで接続するときは、Internet ボタン (▶▶ P.10) は使えません。
@nifty 接続アシスタントを起動し、「接続」をクリックしてインターネットに接続します。

- 2 @nifty ID とパスワードを入力し、接続します。

- 1 @nifty ID を半角英数字で入力します。すでに入力されている場合は、正しいかどうか確認します。
- 2 @nifty ID 仮パスワードを入力します。大文字、小文字の違いにも注意してください。機密保持のため、入力したパスワードは「*」で表示されます。「@nifty (アット・ニフティ) ご登録完了通知書」が届いてパスワード発効日が過ぎたら、「正式パスワード」に変更してください。
- 3 をクリックし、 にします。パスワードが保存されます。
- 4 「接続」をクリックします。



@nifty に接続すると、自動的に @nifty のホームページが表示されます。表示されるまでに、多少時間がかかる場合があります。



@nifty 接続アシスタントを使って切断する

1 Internet Explorer の **X** をクリックします。



2 @nifty 接続アシスタントの「切断」をクリックします。



3 自動的に切断されます。

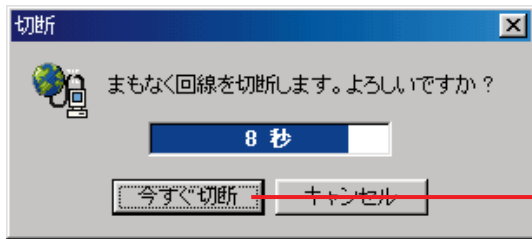

すぐに切断したいときは、クリックします。



POINT

メインウィンドウについて

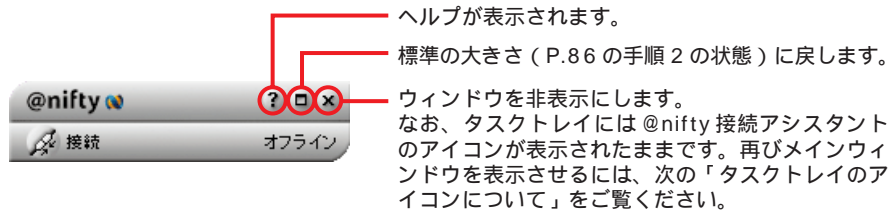
@nifty 接続アシスタントのメインウィンドウは、自由に大きさを変えられます。



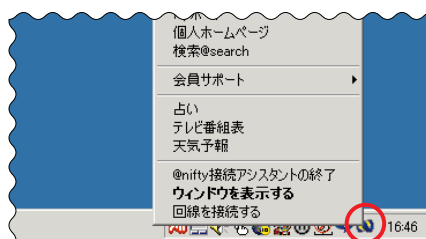

タスクトレイのアイコンについて

@nifty 接続アシスタントを起動すると、タスクトレイに  が表示されます。メインウィンドウを非表示にした場合、再び表示するには、タスクトレイの  を右クリックし、表示されるメニューから「ウィンドウを表示する」をクリックします。また、@nifty 接続アシスタントを終了させるには、 を右クリックし、表示されるメニューから「@nifty 接続アシスタントの終了」をクリックします。



@nifty 接続アシスタントにアクセスポイントを追加する

別の地域のアクセスポイントを登録するには、次のようにします。

- 1 デスクトップの (@nifty 接続アシスタント) をクリックします。
@nifty 接続アシスタントのメインウィンドウが表示されます。
メインウィンドウが小さくなっている場合は、 をクリックして標準の大きさにします。
- 2 「メニュー」をクリックし、「アクセスポイント設定」をクリックします。

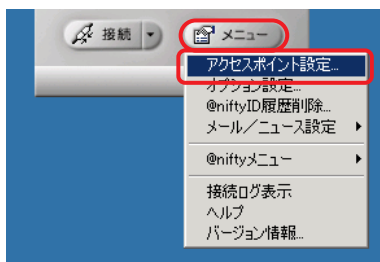

- 3 「追加」をクリックします。

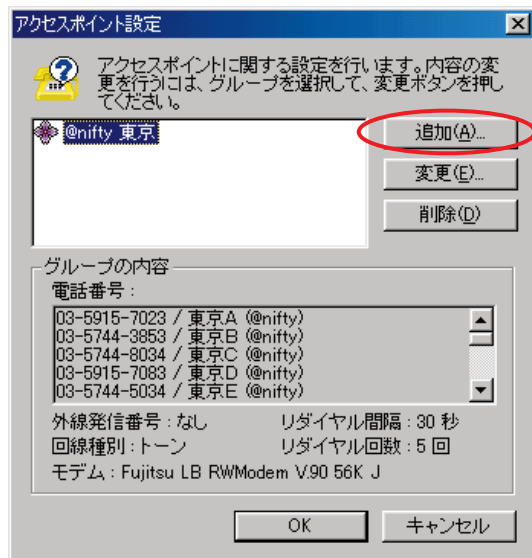

- 4 「@nifty 接続アシスタントの設定をする」の手順 2 ~ 5 (●▶ P.84) に従って、アクセスポイントを設定します。

- 5 「アクセスポイント設定ウィザード(4/4)」ダイアログボックスで、「完了」をクリックします。
- 6 「OK」をクリックします。

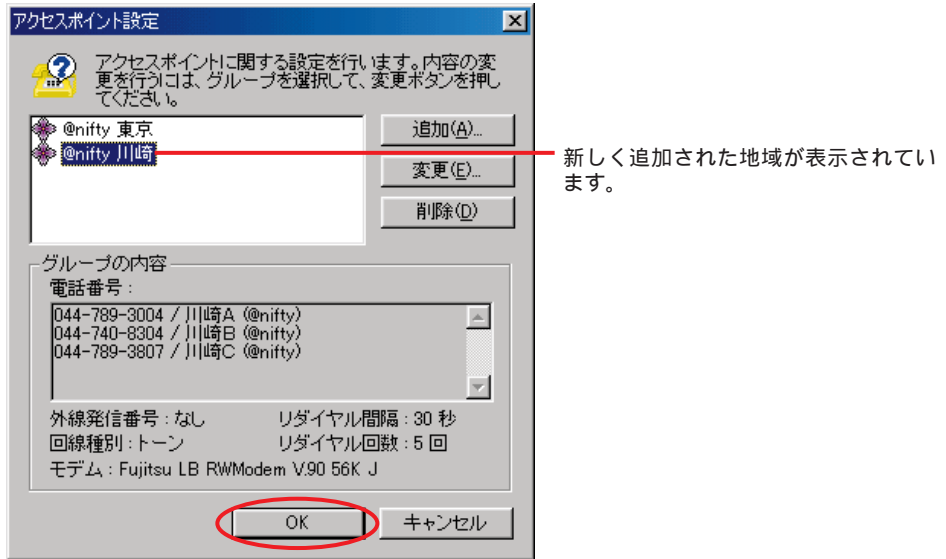

@nifty 接続アシスタントのメインウィンドウに戻ります。

POINT

違うアクセスポイントに接続したいときは

「接続」の右の▼をクリックすると、登録してあるアクセスポイントの地域が表示されます。接続したいアクセスポイントの地域をクリックすると、その地域内のアクセスポイントに接続します。一度接続すると、次回からは「接続」をクリックするだけでその地域に接続します。



その他の設定をする

「メニュー」をクリックし、「オプション設定」をクリックすると、自動切断する時間や起動などの設定ができます。

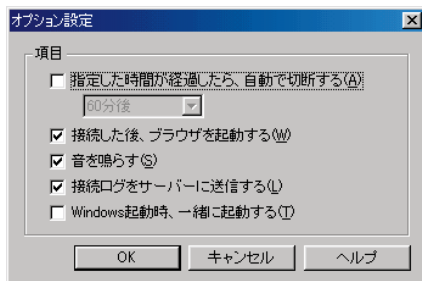

安心してネットサーフィンができるようにする

@niftyでは、インターネット上で有害な内容（暴力、違法薬物、ポルノなど）を記載しているホームページの閲覧を制限する「コンテンツフィルタリング機能」を提供しています。簡単な設定で安心してネットサーフィンをお楽しみいただけます。@niftyの会員の方のみご利用いただけます。

- 1 デスクトップの  (Internet Explorer) を右クリックし、表示されるメニューから「プロパティ」をクリックします。
「インターネットのプロパティ」ダイアログボックスが表示されます。
- 2 「接続」タブをクリックし、「LANの設定」をクリックします。
「ローカルエリアネットワーク (LAN) の設定」ダイアログボックスが表示されます。
- 3 ローカルエリアネットワークの設定を変更します。

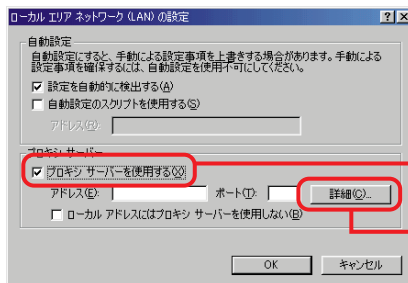

1 をクリックし、 にします。

2 「詳細」をクリックします。

- 4 プロキシの設定をします。

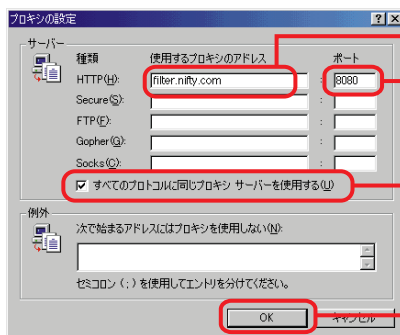

1 半角英字で「filter.nifty.com」と入力します。

2 半角数字で「8080」と入力します。

3 をクリックし、 にします。
「使用するプロキシのアドレス」と「ポート」の2行目以降がグレーになります。

4 「OK」をクリックします。
「ローカルエリアネットワーク (LAN) の設定」ダイアログボックスに戻ります。

- 5** 「OK」をクリックします。
「ローカルエリアネットワーク (LAN) の設定」ダイアログボックスが閉じます。

- 6** 「OK」をクリックします。
「インターネットのプロパティ」ダイアログボックスが閉じます。

フィルタリングの対象

成人娯楽、娯楽雑誌、性行為、アルコール・タバコ、違法・犯罪行為(薬物含む)、ギャング、ハッカー関連、人種差別

(注)上記すべてのホームページを完全に制限するものではありません。一部、アクセス可能なホームページがあることをあらかじめご了承ください。

困ったときやトラブルが発生したときは、@nifty までお問い合わせください。
電話番号、FAX 番号、メールアドレスはお間違えのないようよくご確認ください。

電話でのお問い合わせ先

お問い合わせの際は、電話番号をよくお確かめの上ダイヤルしてください。

@nifty サービスセンター

入会に関して	
フリーダイヤル	0120-816-042
携帯電話・PHS・海外のお客様専用	03-5444-2902
受付時間	毎日9:00~21:00

テクニカルサポートに関して	
フリーダイヤル	0120-818-275
携帯電話・PHS・海外のお客様専用	03-5753-2373
受付時間	毎日9:00~21:00

ビルの電源工事などにより、お休みさせていただく場合があります。

@nifty カスタマーセンター

パスワード再発行・登録内容の変更手続き・解約に関して	
フリーダイヤル	0120-842-210
携帯電話・PHS・海外のお客様専用	03-5471-5806
受付時間	毎日9:00~21:00

ビルの電源工事などにより、お休みさせていただく場合があります。

インターネットでのお問い合わせ先

入会をご検討の方 / @nifty 会員以外の方の窓口メールアドレス
feedback@nifty.com

@nifty 会員専用サポート窓口

<http://www.nifty.com/support/madoguchi/> ☎299204

この URL から問い合わせできない場合は、上記メールアドレスでも質問を受け付けています。

FAX 情報サービス

FAX情報サービスでは、@nifty会員からのよくある質問やトラブル解決などの情報を提供しています。ご利用方法は、次のとおりです。

- 1 プッシュ回線の電話機または、FAX から最寄りの番号をダイヤルします。

札幌	(011) 210 - 6000	大阪	(06) 6455 - 6000
仙台	(022) 268 - 6000	広島	(082) 223 - 6000
東京	(03) 3940 - 6000	福岡	(092) 482 - 6000
名古屋	(052) 453 - 6000		

- 2 音声ガイダンスに従って、欲しい情報のBOX番号(6桁)を押し、「#」を押しします。
ご希望の情報のBOX番号がわからない方は、まず「FAX情報サービスメニュー一覧」を指定して下さい。

メニュー一覧BOX番号 : 242000

POINT

あらかじめBOX番号がわかっているとき

入力するBOX番号がわかっているときは、ガイダンスが流れている途中でもBOX番号を入力して操作を進めることができます。

- 3 情報を受け取るFAXのFAX番号を押し、「#」を押しします。
- 4 これまでの設定でよければ「#」を押しします。
設定をやり直す場合は「0#」、引き続き他の情報を取り出す場合は「2#(別のFAXで取り出す場合は「1#」)」を押ししてください。
- 5 受話器を置いて、しばらくお待ちください。折り返しご指定のFAXに情報が送信されます。

FAX情報サービスの利用方法やメニュー一覧は、次のホームページからも参照することができます。

http://www.nifty.com/support/madoguchi/inquiry_fax.htm

付録

トラブル解決

よくある質問 / Q&A

エラーメッセージ集

トラブルが起こったときは

インターネットにつながらない、ホームページが見られない、Eメールが使えないなどのトラブルが起こったときには、電話回線との接続やパソコンの設定に間違いがないか確認してください。トラブルの解決方法については、それぞれのページをご覧ください。

- ・ワンタッチボタンが使えない (●▶ P.96)
- ・インターネットにつながらない (●▶ P.96)
- ・「ダイヤルアップの接続」ダイアログボックスが表示されない (●▶ P.100)
- ・ホームページが見られない (●▶ P.102)
- ・Eメールが受信できない (●▶ P.103)
- ・Eメールが送信できない (●▶ P.106)

ワンタッチボタンが使えない

画面右下のタスクトレイに (ワンタッチボタン設定) が表示されているか確認してください。

ワンタッチボタンは「ワンタッチボタン設定」が起動していないと使えません。次の手順で「ワンタッチボタン設定」を起動してください。

- 1 「スタート」ボタン 「プログラム」 「ワンタッチボタン」 「1. ワンタッチボタンの開始」の順にクリックします。
- 2 画面右下のタスクトレイに、 (ワンタッチボタン設定) が表示されていることを確認します。

インターネットにつながらない

インターネットへの接続がうまくいかない場合は、お使いのアプリケーションを終了させてから、次ページ以降の各項目を順番に確認してください。途中で問題が見つかった場合は、必要に応じて問題を解決し、そのつどインターネットに接続できるか確認してください。

なお、パソコンを再起動すると通信できるようになる場合もあります。ここでは、ご家庭の一般回線について説明しています。

ケーブルの種類や差し込み口を確認する

モジュラーケーブル（電話線）がパソコン本体の差し込み口（DESKPOWERをお使いの方はLINE）にしっかりと差し込まれているか確認してください。なお、このパソコンに添付されているモジュラーケーブルは一般の電話回線用です。ISDN回線でインターネットに接続するときは、TA（ターミナルアダプタ）と専用のケーブル（別売）が必要です。

電話とモデムの設定を確認する

「Q 引っ越ししたので市外局番などを変更したい」(●▶ P.131)をご覧ください、お使いの電話回線に合わせて電話とモデムの設定を確認してください。間違いがあった場合は、設定し直してください。

なお、外線発信番号を設定している方は、「Q 外線発信番号の設定を行うには」(●▶ P.137)もあわせてご覧ください。

ユーザー名とパスワードを確認する

「Q パスワードを保存または変更するには」(●▶ P.133)の「接続のパスワードを保存または変更する」をご覧ください、インターネットに接続するためのユーザー名とパスワードが正しく入力されているか確認してください。間違いがあった場合は、設定し直してください。

DNS の設定を確認する

次の手順に従って、DNS の設定を確認してください。

@nifty をご利用の方は

「通信の設定をするには」(●▶ P.76)をご覧ください、通信設定を行ってください。自動的に、正しいDNSが設定されます。

@nifty 以外のプロバイダをご利用の方は

「Q @nifty 以外のプロバイダに入会している方は」の「DNS の設定をする」(●▶ P.122)をご覧ください、設定を確認してください。

引き続き、次ページをご覧ください、アクセスポイントの電話番号やモデムを確認してください。

アクセスポイントの電話番号を確認する

「Q 引越したのでアクセスポイントを変更したい」(●▶ P.129) をご覧になり、アクセスポイントの電話番号が正しいことを確認してください。

モデム名を確認する

接続に使用するモデムが正しく選択されているか確認してください。

- 1 「スタート」ボタン 「設定」 「ネットワークとダイヤルアップ接続」の順にクリックします。
「ネットワークとダイヤルアップ接続」ウィンドウが表示されます。
- 2 接続に使用する  (通常は @nifty) を右クリックし、表示されるメニューから「プロパティ」をクリックします。
接続のプロパティのダイアログボックスが表示されます。
- 3 「接続の方法」に、お使いのモデム名が表示されていることを確認します。複数のモデム名が表示されている場合は、お使いのモデム名の左が になっているか確認します。

POINT

モデムについて

お使いの機種により、モデム名が異なります。DESKPOWER、BIBLO にあらかじめ用意されているモデム名については、「Q モデムについて知りたい」(●▶ P.116) をご覧ください。

間違ったモデム名を削除したいときは

をクリックし、接続のプロパティのダイアログボックスと「ネットワークとダイヤルアップ接続」ウィンドウを閉じてから、次の手順に従って使わないモデムを削除してください。

デスクトップの  (マイコンピュータ) を右クリックします。

表示されるメニューから、「プロパティ」をクリックします。

「ハードウェア」タブをクリックします。

「デバイスマネージャ」をクリックします。

「モデム」の左にある をクリックします。

内蔵モデム以外の、お使いになっていないモデムをクリックし、ウィンドウ上部の (削除) をクリックします。

「デバイスの削除の確認」ダイアログボックスで、「OK」をクリックします。

「デバイスマネージャ」ウィンドウの をクリックします。

「システムのプロパティ」ダイアログボックスで、「OK」をクリックします。

Windows を再起動します。

- 4 「OK」をクリックします。

接続のプロパティのダイアログボックスが閉じます。

- 5 「ネットワークとダイヤルアップ接続」ウィンドウの  をクリックします。
「ネットワークとダイヤルアップ接続」ウィンドウが閉じます。

モデムが正常に動いているか確認する

モデムが正常に動いているか確認してください。

- 1 「スタート」ボタン 「設定」 「コントロールパネル」の順にクリックします。
「コントロールパネル」ウィンドウが表示されます。
- 2  (電話とモデムのオプション) をクリックします。
「電話とモデムのオプション」ダイアログボックスが表示されます。
- 3 「モデム」タブをクリックします。
- 4 お使いのモデム名またはTA(ターミナルアダプタ)をクリックし、「プロパティ」をクリックします。
モデムのプロパティのダイアログボックスが表示されます。
- 5 「診断」タブをクリックし、「モデムの照会」をクリックします。
モデムとの通信が始まります。



モデムに問題があるときは、「応答」に「ERROR」が表示されます。その場合は、 『富士通サポートご案内』にあるお問い合わせ先にご連絡ください。

- 6 「OK」をクリックします。
モデムのプロパティのダイアログボックスが閉じます。

- 7 「OK」をクリックします。
「電話とモデムのオプション」ダイアログボックスが閉じます。
- 8 「コントロールパネル」ウィンドウの **X** をクリックします。
「コントロールパネル」ウィンドウが閉じます。

「ダイヤルアップの接続」ダイアログボックスが表示されない

Internet ボタンを押したのに「ダイヤルアップの接続」ダイアログボックスが表示されないときは、次の点を確認してください。

POINT

こんな画面が出た！



「接続」をクリックします。

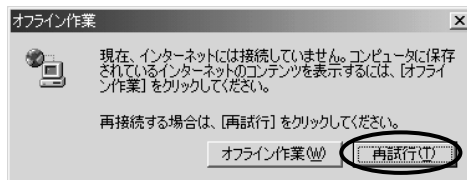

「再試行」をクリックします。

Internet Explorer が起動している場合は、Internet Explorer の **X** をクリックします。

オフラインモードになっていないか確認する

Internet Explorer のタイトルバーに「オフライン作業」と表示されている場合は、次の操作を行うことで、「ダイヤルアップの接続」ダイアログボックスが表示されることがあります。

- 1 「ファイル」メニュー 「オフライン作業」の順にクリックし、**☑**を外します。

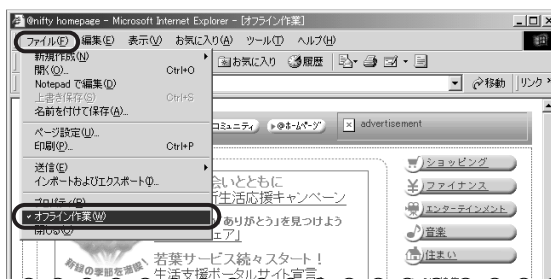

- 2 Internet Explorerのをクリックします。
Internet Explorerが終了します。
- 3 Internet ボタンを押し、「ダイヤルアップの接続」ダイアログボックスが表示されるか確認します。

Internet Explorer の設定を確認する

- 1 デスクトップの (Internet Explorer) を右クリックし、表示されるメニューから「プロパティ」をクリックします。
「インターネットのプロパティ」ダイアログボックスが表示されます。
- 2 「接続」タブをクリックします。
- 3 「ダイヤルアップの設定」で、接続に使用するダイヤルアップ名(通常は@nifty)をクリックします。
- 4 接続に使用するダイヤルアップ名の右に「デフォルト」と表示されているか確認します。
表示されていないときは「標準設定」をクリックします。
- 5 「通常の接続でダイヤルする」をクリックします。
- 6 「OK」をクリックします。
「インターネットのプロパティ」ダイアログボックスが閉じます。
- 7 Internet ボタンを押し、「ダイヤルアップの接続」ダイアログボックスが表示されるか確認します。

スタートページを確認する



スタートページになにも設定されていないと、Internet Explorer を起動したときに「ダイヤルアップの接続」ダイアログボックスは表示されません。
「Q スタートページを変更するには」(●▶P.116)をご覧ください。スタートページを設定してください。そのあと、Internet ボタンを押し、「ダイヤルアップの接続」ダイアログボックスが表示されるか確認してください。

ホームページが見られない

エラーのページが表示された

アドレスの入力を1文字でも間違えると、ホームページを表示することはできません。全角文字で入力していないか、(チルダ)は正しく入力できているかなどを確認してください。また、入力したアドレスが正しいのにホームページが表示されないときは、すでにそのホームページがなくなっている可能性があります。

POINT

(チルダ)を入力する場合は、日本語入力システムがオフの状態で、**[Shift]**を押しながら、**[**を押してください。
日本語入力システムのオン/オフの切り替えは、**[**を押します。

変な記号だらけのページが表示された

本来の文字とはまったく関係のない文字が表示されることを「文字化け」といいます。表示されたページが文字化けしているときは、次の手順で正しく表示される場合があります。

- 1 Internet Explorerの「表示」メニューをクリックします。
- 2 「エンコード」「日本語(自動選択)」の順にクリックします。

上記の方法で正しく表示されないときは、次の操作を行ってください。

- 1 Internet Explorerの「表示」メニューをクリックします。
- 2 「エンコード」「その他」「日本語(シフトJIS)」、または「エンコード」「その他」「日本語(EUC)」の順にクリックします。

それでも正しく表示されないときは、次の操作を行ってください。

- 1 Internet Explorerの「表示」メニューをクリックします。
- 2 「エンコード」にマウスポインタを合わせ「自動選択」に☑が付いていないことを確認します。
☑が付いている場合は、「自動選択」をクリックし、☑を外します。

E メールが受信できない

ここでは、インターネットに接続してホームページが表示できることを前提に説明しています。インターネットへの接続がうまくいかない方は、「インターネットにつながらない」(●▶P.96)をご覧ください。接続の設定などを確認してください。

「ワンタッチボタン設定」のユーザー名とパスワードを確認する

「ワンタッチボタン設定」に設定されているユーザー名とパスワードを確認してください。

- 1 画面右下のタスクトレイに表示されている (ワンタッチボタン設定) を右クリックし、表示されるメニューから「メール接続設定」をクリックします。

「メール接続設定」ダイアログボックスが表示されます。

- 2 「ダイヤルアップ」をクリックし、 にします。

- 3 「ダイヤルアップ」の欄に、接続に使用するダイヤルアップ名(通常は@nifty)が表示されているか確認します。

表示されていない場合は、 をクリックし、接続に使用するダイヤルアップ名をクリックします。

- 4 「ユーザー名」と「パスワード」に、インターネットに接続するときのユーザー名とパスワードを半角で入力し直します。

ご利用のプロバイダから通知された会員情報をもとに入力してください。これらの情報が不明の場合は、ご利用のプロバイダへお問い合わせください。

- 5 「OK」をクリックします。

重要

ユーザー名とパスワードを入力するときは

ユーザー名とパスワードを入力するときは、英字の大文字や小文字の違いにも注意してください。

POINT

パスワードは「*」で表示されます

パスワードを入力すると「*」が表示されますが、これは入力したパスワードを他人に見られないようにするためです。キーボードからの入力に不慣れな方は、「メモ帳」などのアプリケーションを使って、パスワードが正しく入力できるか練習してください。

引き続き、次ページをご覧ください。メールのアカウント名とパスワードを確認してください。

メールのアカウント名とパスワードを確認する

メールを受信するときのアカウント名とパスワードを確認してください。

- 1 デスクトップの (らくらくメールBOX) をクリックします。
「らくらくメールBOX」が起動します。
- 2 「設定」をクリックします。
「設定」ダイアログボックスが表示されます。
- 3 「サーバー」タブをクリックします。
- 4 「アカウント名」と「パスワード」に、メールを受信するときのアカウント名とパスワードを半角で入力し直します。
ご利用のプロバイダから通知された会員情報をもとに入力してください。これらの情報が不明の場合は、ご利用のプロバイダへお問い合わせください。
- 5 「OK」をクリックします。
「設定」ダイアログボックスが閉じます。
- 6 「終了」をクリックします。
「らくらくメールBOX」が終了します。

重要

アカウント名とパスワードを入力するときは

アカウント名とパスワードを入力するときは、英字の大文字や小文字の違いにも注意してください。

POINT

パスワードは「*」で表示されます

パスワードを入力すると「*」が表示されますが、これは入力したパスワードを他人に見られないようにするためです。キーボードからの入力に不慣れな方は、「メモ帳」などのアプリケーションを使って、パスワードが正しく入力できるか練習してください。

受信サーバー名を確認する

メールを受信するときのサーバー名を確認してください。

- 1 デスクトップの (らくらくメールBOX) をクリックします。
「らくらくメールBOX」が起動します。
- 2 「設定」をクリックします。
「設定」ダイアログボックスが表示されます。
- 3 「サーバー」タブをクリックします。
- 4 「受信メール(POP3)」に、メールを受信するときのサーバー名を半角英数字で入力し直します。
ご利用のプロバイダから通知された情報をもとに入力してください。サーバー名が不明の場合は、ご利用のプロバイダへお問い合わせください。
- 5 「OK」をクリックします。
「設定」ダイアログボックスが閉じます。
- 6 「終了」をクリックします。
「らくらくメールBOX」が終了します。

重要

受信サーバー名を入力するときは

英字の入力は、大文字や小文字の違いにも注意してください。また、ピリオド(.)の位置にも気をつけてください。

接続に使うダイヤルアップ名を確認する

「らくらくメールBOX」の設定を確認してください。

- 1 デスクトップの (らくらくメールBOX) をクリックします。
「らくらくメールBOX」が起動します。
- 2 「設定」をクリックします。
「設定」ダイアログボックスが表示されます。
- 3 「接続」タブをクリックします。

4 接続の設定を確認します。

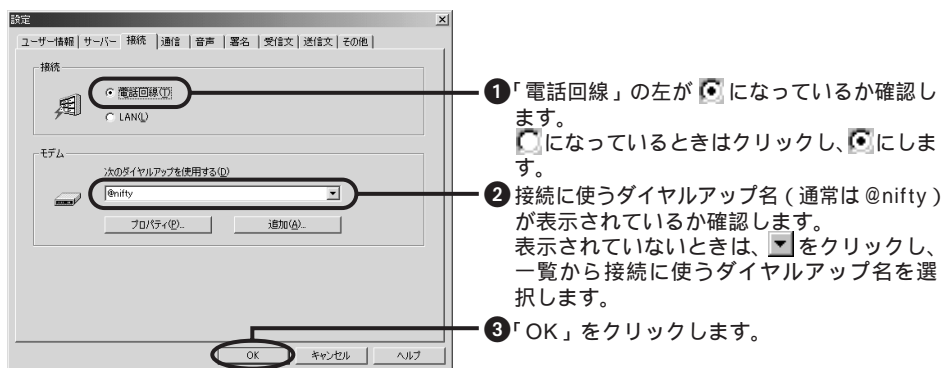

5 「終了」をクリックします。 「らくらくメールBOX」が終了します。

E メールが送信できない

ここでは、インターネットに接続してホームページが表示できることを前提に説明しています。インターネットへの接続がうまくいかない方は、「インターネットにつながらない」(●▶ P.96)をご覧ください。接続の設定などを確認してください。

メールを送る相手のアドレスを確認する

メールを送る相手のアドレスが間違っていたり、全角で入力したりすると、メールの送信ができません。送り先のメールアドレスを確認してください。

- 1 デスクトップの  (らくらくメールBOX) をクリックします。
「らくらくメールBOX」が起動します。
- 2 メールを送る相手の顔アイコンをクリックします。
- 3 「アドレス帳を更新」をクリックします。
「相手の情報」ダイアログボックスが表示されます。
- 4 相手のメールアドレスを確認します。
間違っていたら、正しいメールアドレスに入力し直します。

- 5 「更新」をクリックします。
「相手の情報」ダイアログボックスが閉じます。
- 6 「終了」をクリックします。
「らくらくメールBOX」が終了します。

重要

メールアドレスを入力するときは

メールアドレスを入力するときは、英字の大文字や小文字の違いにも注意してください。また、ピリオド(.)の位置にも注意してください。

送信サーバー名を確認する

メールを送信するときのサーバー名を確認してください。

- 1 デスクトップの (らくらくメールBOX) をクリックします。
「らくらくメールBOX」が起動します。
- 2 「設定」をクリックします。
「設定」ダイアログボックスが表示されます。
- 3 「サーバー」タブをクリックします。
- 4 「送信メール(SMTP)」に、メールを送信するときのサーバー名を半角英数字で入力し直します。
ご利用のプロバイダから通知された情報をもとに入力してください。サーバー名が不明の場合は、ご利用のプロバイダへお問い合わせください。
- 5 「OK」をクリックします。
「設定」ダイアログボックスが閉じます。
- 6 「終了」をクリックします。
「らくらくメールBOX」が終了します。

重要

送信サーバー名を入力するときは

英字の入力は、大文字や小文字の違いにも注意してください。また、ピリオド(.)の位置にも注意してください。

Q ISDNでインターネットを利用するには

A

ISDNを使ってインターネットに接続するためには、次のような作業を行います。

1 申し込みと工事をします。

通常の電話回線から ISDN 回線に切り替えるには、NTT への申し込みと工事が必要です。

また、パソコンと ISDN 回線をつなぐには「DSU (ディーエスユー)」と「TA (ターミナルアダプタ)」が必要です。ISDN 回線ではパソコンのモデムの代わりに TA を使います。最近では、DSU を内蔵した TA が発売されていますので、そういうものを使うと、配線や接続が楽になります。

2 パソコンと接続します。

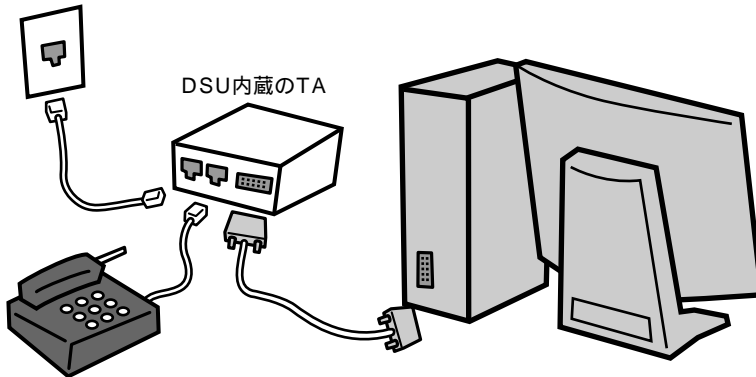

* 詳しい接続方法については、お使いの TA (ターミナルアダプタ) のマニュアルをご覧ください。

3 TA (ターミナルアダプタ) のドライバをインストールします。
パソコンに、TA を使うためのソフトウェア (ドライバ) をインストールします。このパソコンでTA を使うには、ドライバがWindows2000に対応している必要があります。詳しくは、お使いのTA のマニュアルをご覧ください。

4 TA (ターミナルアダプタ) 用のダイヤルの設定をします。

・すでに @nifty に入会している方は

「通信の設定をするには」(●▶ P.76) をご覧になり、ダイヤルの設定を行ってください。手順 6 ~ 9 では、ISDN 回線用の所在地情報を設定します。手順 10 では、ISDN 回線用のアクセスポイントを設定し、使用するモデムをTA (ターミナルアダプタ) に変更します。

・これから入会される方は

『取扱説明書』の「オンラインユーザー登録をしよう」、または本書の「@nifty に入会するには」(●▶ P.62) をご覧ください。

・@nifty 以外のプロバイダに入会している方は

まだパソコンにインターネットに接続するための設定がない場合は、「Q 引っ越ししたので市外局番などを変更したい」(●▶ P.131)、「Q @nifty 以外のプロバイダに入会している方は」(●▶ P.117) をご覧になり、ISDN 用の設定を行ってください。

すでに一般の電話回線を使ってインターネットに接続していた方がISDN回線を使う場合は、次の設定を行ってください。

「スタート」ボタン 「設定」 「ネットワークとダイヤルアップ接続」の順にクリックします。

接続に使うダイヤルアップのアイコンを右クリックし、表示されるメニューから「プロパティ」をクリックします。

「接続の方法」で、一般の電話回線用のモデムをクリックし、をにします。

お使いのTA をクリックし、にします。

「ダイヤル情報を使う」をクリックし、にします。

電話番号の欄に、半角数字で、ISDN 回線用のアクセスポイントの電話番号を市外局番から入力します。

「OK」をクリックします。

「ネットワークとダイヤルアップ接続」ウィンドウの をクリックします。

ダイヤル方法の設定をISDN 用 (トーン) に変更します。

「Q 引っ越ししたので市外局番などを変更したい」(●▶ P.131)

Q 携帯電話やPHSでインターネットに接続するには

A BIBLOをお使いの方で、携帯電話やPHSで@niftyに接続する場合は、次の設定を行ってください。

携帯電話やPHSでインターネットに接続するには

▶ パソコンに携帯電話やPHSを接続する

携帯電話やPHSは、専用のケーブルを使ってパソコン本体と接続します。ケーブルに対応していない携帯電話やPHSは、接続用のPCカード(別売)を利用して接続してください。接続方法については、『画面で見るマニュアル』の「ハードウェアガイド」をご覧ください。

▶ 携帯電話やPHS用の所在地情報を作る

まず、携帯電話からインターネットに接続する場合の所在地情報を登録します。

- 1 「スタート」ボタン 「設定」 「コントロールパネル」の順にクリックします。
「コントロールパネル」ウィンドウが表示されます。
- 2  (電話とモデムのオプション) をクリックします。
- 3 「新規」をクリックします。

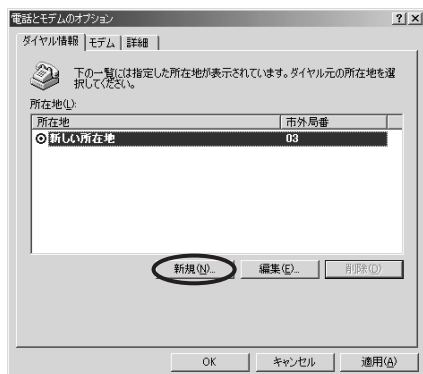

「新しい所在地」ダイアログボックスが表示されます。

4 携帯電話やPHS用の所在地情報を設定します。

①「携帯用」など、携帯電話やPHS用であることがわかるような名前を入力します。

②半角数字で「000」と入力します。

③空欄にしておきます。

④「トーン」をクリックし、 にします。

⑤「OK」をクリックします。

5 「OK」をクリックします。

「電話とモデムのオプション」ダイアログボックスが閉じます。

6 「コントロールパネル」ウィンドウの **X** をクリックします。

これで、携帯電話やPHSでインターネットに接続するときを使う所在地情報が作成されました。

▶ 携帯電話やPHS用のダイヤルアップ接続を作る

できるだけ通信する場所に近いアクセスポイントを登録したダイヤルアップ接続を作っておきましょう。

POINT

携帯電話やPHSをお使いになる場合は

ここでの設定では、携帯電話専用のアクセスポイントやPHS専用アクセスポイント(PIAFS)の設定はできません。携帯電話やPHS専用のアクセスポイントを利用したいときは、「Q @nifty以外のプロバイダに入会している方は」(**▶ P.117) の手順を参考にし、携帯電話やPHS用の接続の設定をしてください。各入力項目(アクセスポイントやDNSなど)については、@niftyのホームページや@niftyから送られてくる会員情報などをご覧ください。

1 パソコンに携帯電話やPHSを接続します。

接続方法については、『画面で見るマニュアル』の「ハードウェアガイド」をご覧ください。

2 「スタート」ボタン 「プログラム」 「はじめよう!インターネット (@nifty)」 「通信設定」の順にクリックします。

「@nifty 通信設定」が起動します。

3 各項目を入力し、「次へ」をクリックします。

POINT

こんな画面が出た!

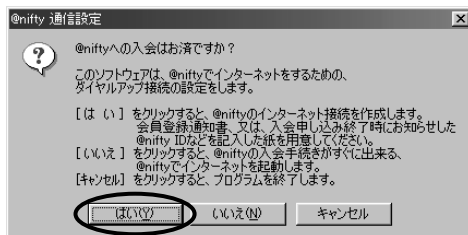

「はい」をクリックします。

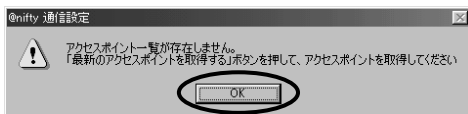

「OK」をクリックします。

4 各項目を設定します。

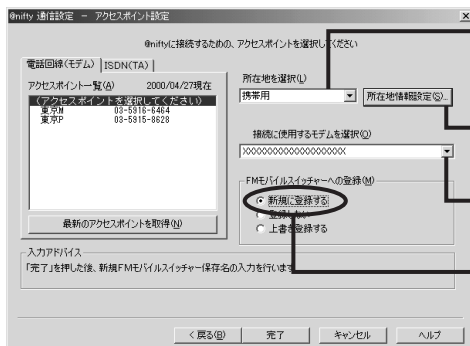

① をクリックし、P.111の手順4で入力した携帯電話やPHS用の所在地情報を選択します。

② 所在地情報の設定内容を確認するときにクリックします。

③ をクリックし、お使いの携帯電話やPHS用のモデムを選択します。

④ 「新規に登録する」をクリックし、 にします。

5 「最新のアクセスポイントを取得」をクリックします。

「所在地付近のアクセスポイントを取得しますか?」というダイアログボックスが表示されます。

6 携帯電話やPHSの電源が入っているか確認し、「いいえ」をクリックします。

最新のアクセスポイントがダウンロードされます。

- 7 「電話回線(モデム)」タブで、パソコンをお使いになる場所に一番近いアクセスポイントをクリックし、「完了」をクリックします。
「FM モバイルスイッチャー連携」ダイアログボックスが表示されます。
- 8 ダイヤルアップ接続の名前(「携帯用」など)を入力し、「OK」をクリックします。
- 9 「通信設定は、正常に終了しました。」というダイアログボックスで、「OK」をクリックします。
- 10 「設定の保存が完了しました。」というダイアログボックスで、「OK」をクリックします。
これで、携帯電話やPHSでインターネットに接続する設定に変更されました。

▶ 携帯電話やPHSを使ってインターネットに接続する

- 1 パソコンに携帯電話やPHSを接続します。
接続方法については、『画面で見るマニュアル』の「ハードウェアガイド」をご覧ください。
- 2 インターネットに接続します。
「インターネットの始めかた / 終わりがた」(▶▶ P.10)

● 一般の電話回線で接続する環境に戻すには

携帯電話やPHSでインターネットに接続する設定にしたあと、一般の電話回線を使う環境に戻したい場合は、次の設定を行ってください。

▶ 所在地情報を変更する

- 1 「スタート」ボタン 「設定」 「コントロールパネル」の順にクリックします。
「コントロールパネル」ウィンドウが表示されます。
- 2  (電話とモデムのオプション) をクリックします。
「電話とモデムのオプション」ダイアログボックスが表示されます。

3 一般の電話回線を使う場合の所在地に変更します。

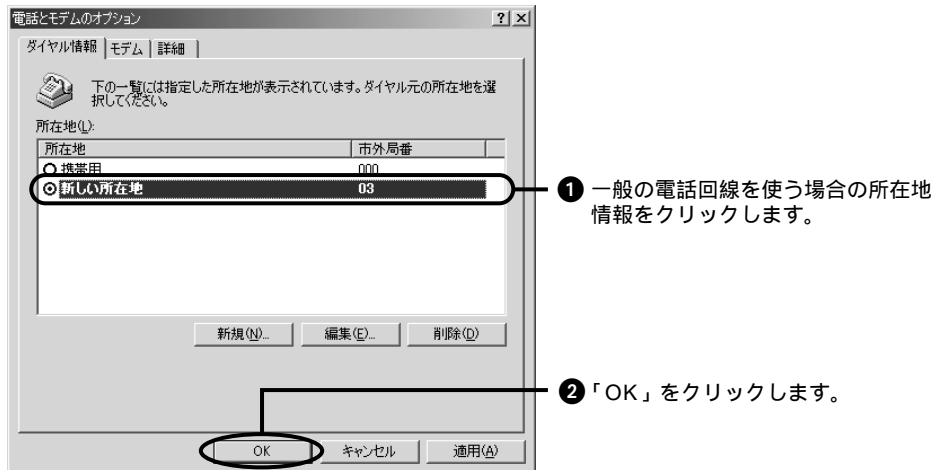



4 「コントロールパネル」ウィンドウの **X** をクリックします。 「コントロールパネル」ウィンドウが閉じます。

▶ インターネットに接続する設定(ダイヤルアップ)を変更する

- 1 デスクトップの  (Internet Explorer) を右クリックし、表示されるメニューから「プロパティ」をクリックします。
「インターネットのプロパティ」ダイアログボックスが表示されます。
- 2 「接続」タブをクリックします。
- 3 「ダイヤルアップの設定」で、一般の電話回線で接続するときのダイヤルアップ名(通常は@nifty)をクリックし、「標準設定」をクリックします。
ダイヤルアップ名の右側に「デフォルト」と表示されます。
- 4 「OK」をクリックします。
「インターネットのプロパティ」ダイアログボックスが閉じます。

▶ らくらくメールBOX の設定を変更する

- 1 デスクトップの (らくらくメールBOX) をクリックします。
「らくらくメールBOX」が起動します。
- 2 「設定」をクリックします。
「設定」ダイアログボックスが表示されます。
- 3 「接続」タブをクリックします。
- 4 「次のダイヤルアップを使用する」の をクリックし、一般の電話回線で接続するときのダイヤルアップ名 (通常は @nifty) をクリックします。
- 5 「OK」をクリックします。
「設定」ダイアログボックスが閉じます。
- 6 「終了」をクリックします。
「らくらくメールBOX」が終了します。

POINT

再び携帯電話やPHSで接続する設定に切り替えるには

「所在地情報を変更する」(●▶ P.113)、「インターネットに接続する設定(ダイヤルアップ)を変更する」(●▶ P.114)、「らくらくメールBOXの設定を変更する」(●▶ P.115)の各設定を行い、一般の電話回線用になっているところをそれぞれ携帯電話やPHS用に変更します。

・所在地情報を変更する

手順3の①(●▶ P.114)で、携帯電話やPHSを使う場合の所在地情報(ここではP.111の手順4の①で入力した名前)をクリックします。

・インターネットに接続する設定(ダイヤルアップ)を変更する

手順3(●▶ P.114)で、携帯電話やPHSで接続するときのダイヤルアップ名(ここではP.113の手順8で入力した名前)をクリックし、「標準設定」をクリックします。

・らくらくメールBOXの設定を変更する

手順4(●▶ P.115)で、携帯電話やPHSで接続するときのダイヤルアップ名(ここではP.113の手順8で入力した名前)をクリックします。

Q モデムについて知りたい

A DESKPOWER/BIBLOには、あらかじめ次のモデムが内蔵されています。

機種名	モデム
DESKPOWER MEシリーズ	FMV-FX52Z1
BIBLO NEシリーズ	Lucent Technologies Soft Modem AMR

携帯電話やPHSでインターネットに接続するには、専用の接続ケーブル(別売)が必要です。接続方法については、『画面で見るマニュアル』の「ハードウェアガイド」をご覧ください。

携帯電話の対応機種については、富士通パソコンホームページ FM WORLD (<http://www.fmworld.net>)をご覧ください。

一般の電話回線をご利用になるときは、パソコンに内蔵されているモデムをお使いください。

Q スタートページを変更するには

A インターネットに接続したときに最初に表示されるページを、別のページに設定します。

- 1 デスクトップの  (Internet Explorer) を右クリックし、表示されるメニューから「プロパティ」をクリックします。
- 2 「アドレス」欄をクリックし、最初に表示したいページのURLを入力します。
@niftyのホームページを表示するには、「アドレス」欄に
<http://www.nifty.com/>
と入力します。
- 3 「OK」をクリックします。
これで、スタートページが変更されました。インターネットに接続中に  をクリックすると、手順2で設定したページが表示されます。

Q @nifty 以外のプロバイダに入会している方は

A すでに@nifty以外のプロバイダに入会している方がインターネットをしたり、@nifty会員の方が携帯電話やPHSを使って接続したりする場合は、次の手順に従って、パソコンを設定してください。旧InfoWeb、旧ニフティサーブに入会している方が一般の電話回線を使って接続する場合は、「@niftyに入会している方は」(●▶ P.76)をご覧ください。

▶ 所在地情報を確認する

「Q 引っ越ししたので市外局番などを変更したい」(●▶ P.131)をご覧ください。市外局番やダイヤル方法が正しく設定されているか確認してください。

▶ プロバイダの設定をする

- 1 会員情報を用意します。
プロバイダから通知された会員情報(ユーザーID、メールアドレス、DNS、メールサーバー名など)を用意してください。これらの情報がわからない場合や、うまく設定できないときは、ご利用のプロバイダへお問い合わせください。
- 2 「スタート」ボタン 「プログラム」 「アクセサリ」 「通信」 「インターネット接続ウィザード」の順にクリックします。
- 3 「インターネット接続を手動で設定するか・・・」の左のをクリックしてにし、「次へ」をクリックします。

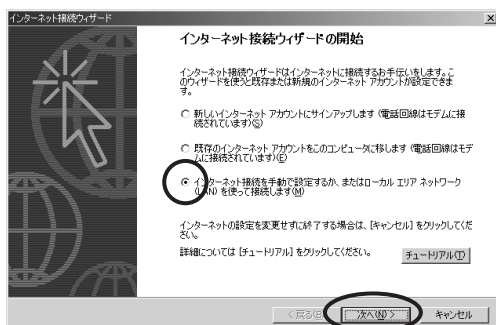

4 「電話回線とモデムを使ってインターネットに接続します」の左が☉になっているか確認し、「次へ」をクリックします。

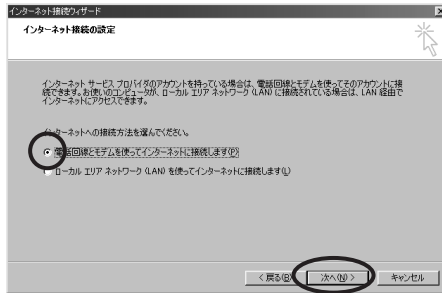

POINT

こんな画面が出た！

▼をクリックして接続に使うモデムを選択し、「次へ」をクリックします。
 モデム名については、「Q モデムについて知りたい」(●▶P.116)をご覧ください。
 ISDN 回線をお使いの方はお使いのTA(ターミナルアダプタ)を選び、「次へ」をクリックしてください。



5 アカウントの接続情報を設定します。

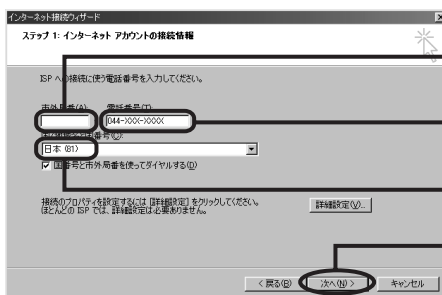

- ① 空白にしておきます。
- ② アクセスポイントの電話番号を市外局番から半角数字で入力します。
- ③ 「日本(81)」と表示されているか確認します。
- ④ 「次へ」をクリックします。

6 アカウントのログオン情報を設定します。

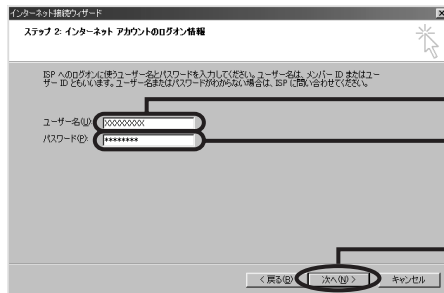

- ① ユーザー名を入力します。
- ② インターネットに接続するときのパスワードを入力します。
機密保持のため、入力したパスワードは「*」で表示されます。
- ③ 「次へ」をクリックします。

7 ダイヤルアップ接続の名前を設定します。

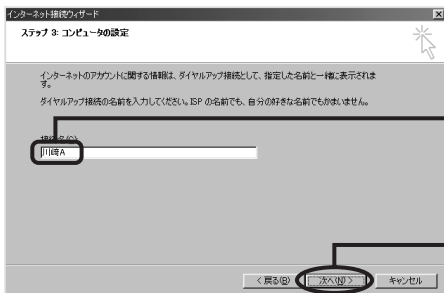

- ① 接続名を入力します。
ダイヤルアップ接続の名前(プロバイダ名や、あなたの好きな名前)を入力します。
- ② 「次へ」をクリックします。

▶ Outlook Express の設定をする

ここでの設定は、Outlook Express の設定に反映されます。

「らくらくメールBOX」は設定されません。「らくらくメールBOX」をお使いの方は、最後に「「らくらくメールBOX」の初期設定をする」(▶ P.125)へお進みください。

1 「はい」の左が になっているかを確認し、「次へ」をクリックします。

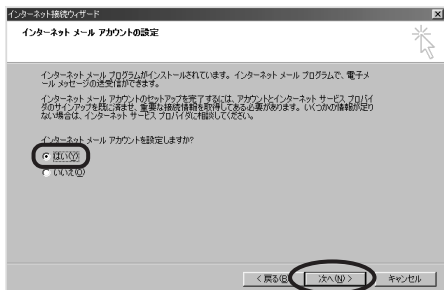

POINT

こんな画面が出た！

以前にメールの設定をしたことがあると表示されます。

次のようにしてください。

「新しいインターネットメールアカウントを作成する」をクリックします。

「次へ」をクリックします。

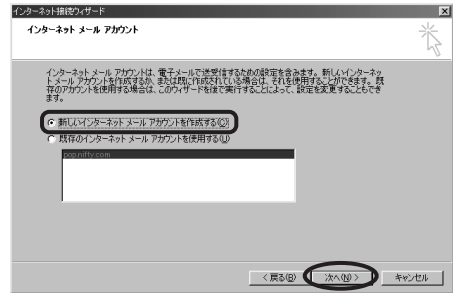

2 差出人の名前を設定します。

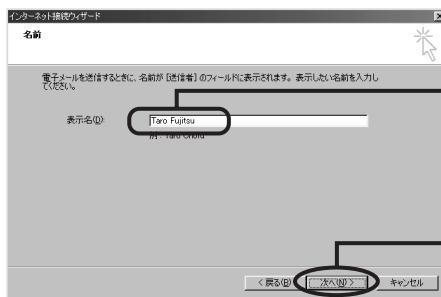

① ご自分の名前を入力します。メールを送信するとき、差出人として表示される名前です。漢字、ローマ字、ひらがな、カタカナで入力してください。ただし、半角カタカナは使用しないでください。

② 「次へ」をクリックします。

3 メールアドレスを設定します。

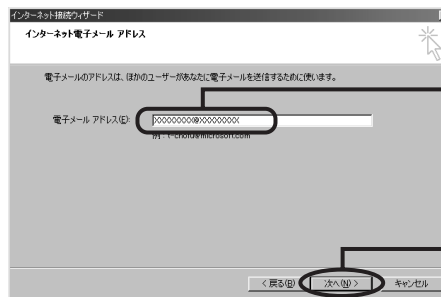

① ご自分のメールアドレスを入力します。

② 「次へ」をクリックします。

4 サーバー名を設定します。

1 受信メールサーバーの種類を選択します。

2 受信メールサーバー名を入力します。

3 送信メールサーバー名を入力します。

4 「次へ」をクリックします。

5 メールのログオン情報を設定します。

1 メールアカウント名を入力します。

2 メールのパスワードを入力します。機密保持のため、入力したパスワードは「*」で表示されます。

パスワードを保存すると、メールを受信する際、パスワードを入力する必要がありません。

3 「次へ」をクリックします。

6 「今すぐインターネットに接続するには・・・」の左の☑をクリックして☐にし、「完了」をクリックします。

「今すぐインターネットに接続するにはここを選び [完了] をクリックしてください」

完了

引き続き、次ページの「DNS の設定をする」を行ってください。

▶ DNS の設定をする

インターネットへの接続に必要な情報を設定します。ご利用のプロバイダから通知された内容を入力してください。

- 1 「スタート」ボタン 「設定」 「ネットワークとダイヤルアップ接続」の順にクリックします。
「ネットワークとダイヤルアップ接続」ウィンドウが表示されます。

- 2 接続のプロパティを開きます。

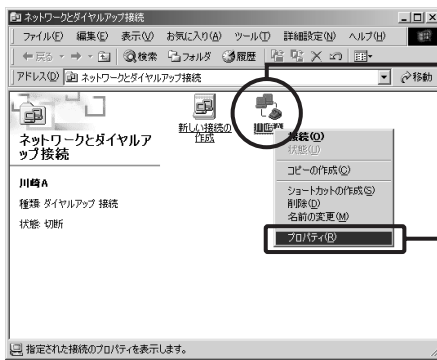

① アイコンを右クリックします。
P.119の手順7の①で入力した接続名のアイコンです。

② 表示されるメニューから、「プロパティ」をクリックします。

- 3 「ネットワーク」タブをクリックします。



- 4 「PPP: Windows 95/98/NT4/2000, Internet」になっていることを確認します。

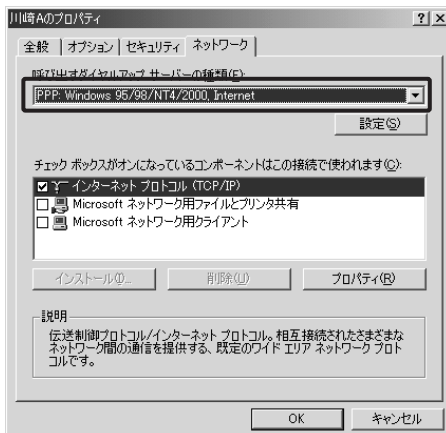

- 5 「設定」をクリックします。
「PPP の設定」ダイアログボックスが表示されます。

- 6 PPP の設定をします。

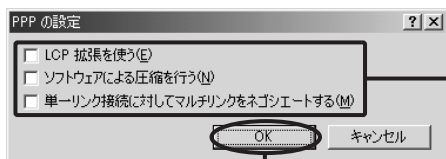

① ご利用のプロバイダに合わせて設定します。

② 「OK」をクリックします。

設定は、各プロバイダによって異なります

- 7 「インターネットプロトコル (TCP/IP)」のプロパティを開きます。

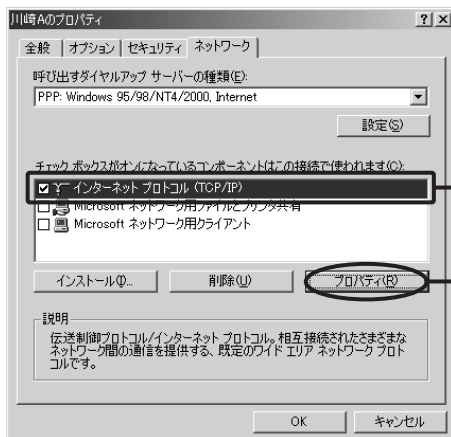

① 「インターネットプロトコル (TCP/IP)」をクリックし、になっているが確認します。

② 「プロパティ」をクリックします。

- 8 DNS のアドレスを設定します。

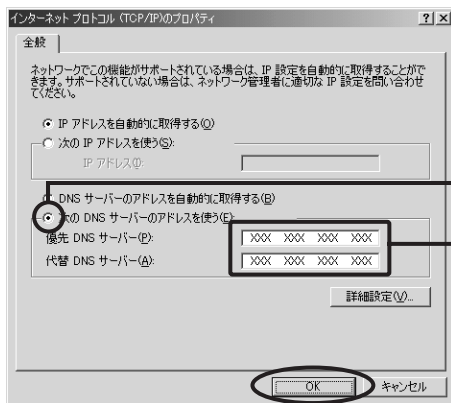

① クリックして にします。

② ご利用のプロバイダから通知された半角数字を入力します。
プロバイダによっては、入力する箇所が1つだけの場合もあります。
その場合は「優先DNSサーバー」の欄に入力してください。

③ 「OK」をクリックします。

設定は、各プロバイダによって異なります

9 「OK」をクリックします。

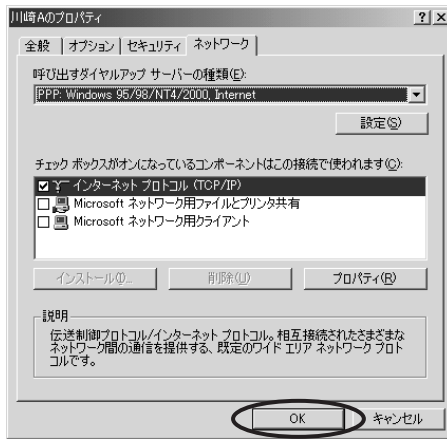

10 「ネットワークとダイヤルアップ接続」ウィンドウの **X** をクリックします。

「ネットワークとダイヤルアップ接続」ウィンドウが閉じます。

POINT

PHS をお使いの方は

モデムの設定で「発信者番号通知」がオンである設定になっていないと接続できない場合があります。次のようにして設定をしてください。詳しくは、ご利用のプロバイダへお問い合わせください。

「スタート」ボタン 「設定」 「コントロールパネル」の順にクリックします。

 「電話とモデムのオプション」をクリックします。

「モデム」タブをクリックします。

PHS 用のモデム、または通信カードをクリックし、「プロパティ」をクリックします。

「詳細」タブをクリックします。

「追加の初期化コマンド」に、半角で「AT#SB1」と入力します。

モデムのプロパティのダイアログボックスで、「OK」をクリックします。

「電話とモデムのオプション」ダイアログボックスで、「OK」をクリックします。

「コントロールパネル」ウィンドウの **X** をクリックします。

続いて、「らくらくメールBOX」の初期設定を行います。

▶「らくらくメールBOX」の初期設定をする

「らくらくメールBOX」をお使いになる場合は、引き続きらくらくメールBOXの初期設定をしてください。

必ず、「プロバイダの設定をする」(●▶ P.117) 「Outlook Express の設定をする」(●▶ P.119) 「DNS の設定をする」(●▶ P.122) が終わってから行ってください。

1 デスクトップの (らくらくメールBOX) をクリックします。

2 「設定」をクリックします。

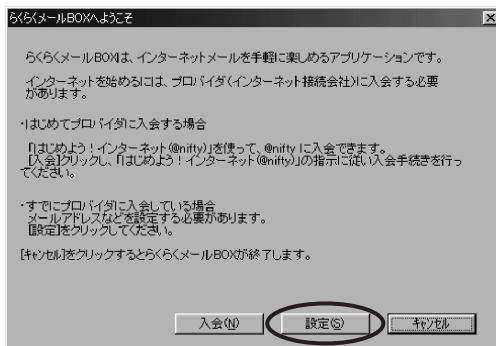

POINT

この画面が表示されないときは

手順2～8で設定する内容は、「らくらくメールBOX」を起動し、「設定」をクリックして設定することができます。

3 ユーザー情報を設定します。

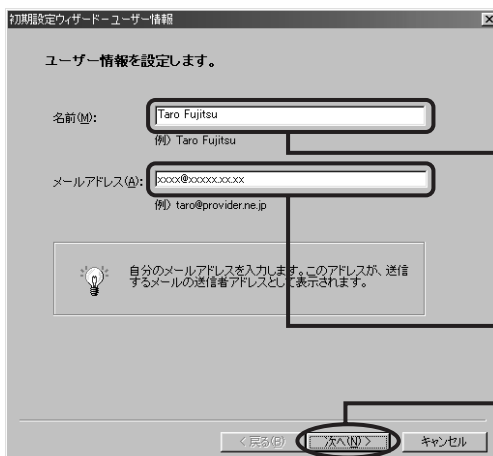

1 ご自分の名前を入力します。
メールを送信するとき、差出人として表示される名前です。漢字、ローマ字、ひらがな、カタカナで入力してください。ただし、半角カタカナは使用しないでください。

2 ご自分のメールアドレスを入力します。

3 「次へ」をクリックします。

4 サーバー名を入力します。

送信メール(SMTP)(S): xxxxxxxxxxxx
例) smtp.provider.co.jp

受信メール(POP3)(E): xxxxxxxxxxxx
例) pop.provider.co.jp

メールを変更するときに接続するサーバー名
(POP3サーバー名)を入力します。

< 戻る(B) **次へ(N) >** キャンセル

- 1 送信メールサーバー名を入力します。
- 2 受信メールサーバー名を入力します。
- 3 「次へ」をクリックします。

5 メールアカウントを設定します。

アカウント名(A): xxxx
例) taro

パスワード(P): xxxxxxxx

・プロバイダから発行されたパスワードを入力します。
・パスワードはそのまま表示されますので注意してください。
・パスワードを他人に見られたくない場合は、「らくらくメールBOX」
起動時に入力してください。

< 戻る(B) **次へ(N) >** キャンセル

- 1 メールアカウント名を入力します。
- 2 メールパスワードを入力します。
- 3 「次へ」をクリックします。

6 「電話回線を使用します」の左が☑になっているのを確認し、「次へ」をクリックします。

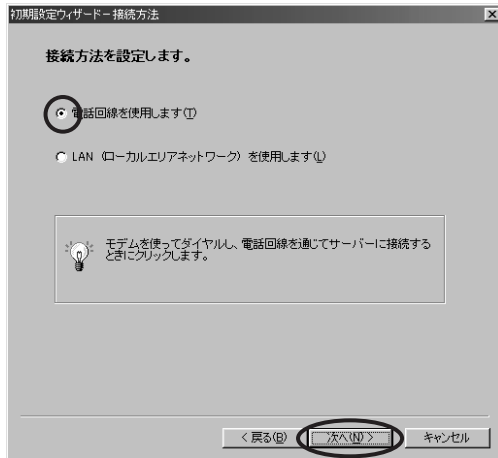

POINT

こんな画面が出た！

インターネットの接続の設定がされていないと表示されます。「キャンセル」をクリックして、いったんらくらくメールBOXの初期設定を終了し、「プロバイダの設定をする」(●▶ P.117)「Outlook Express の設定をする」(●▶ P.119)「DNS の設定をする」(●▶ P.122)を行ってからやり直してください。

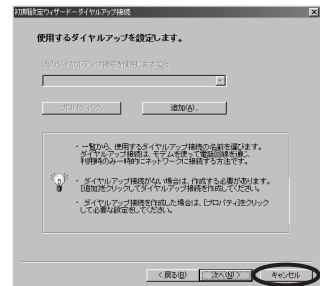

7 使用するダイヤルアップ接続を設定します。

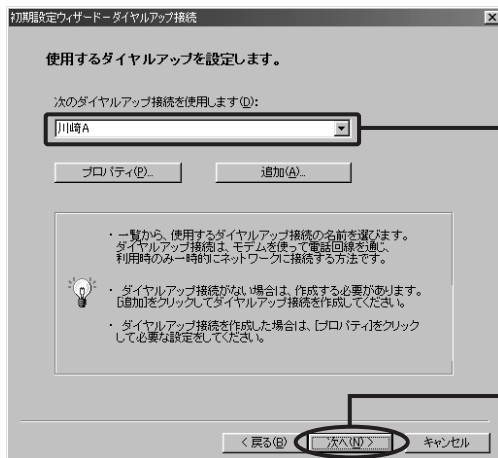

① P.119の手順7の①で入力した接続名が表示されているか確認します。

② 「次へ」をクリックします。

8 設定を完了します。

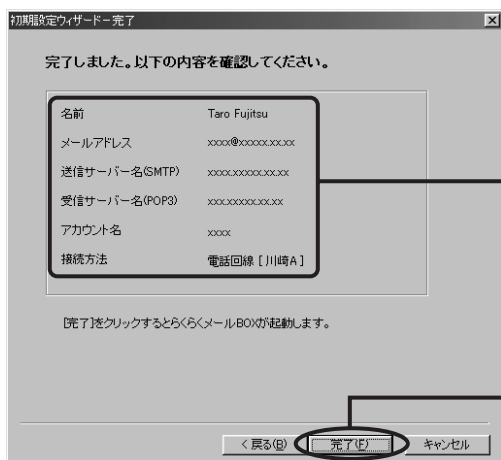

- 1 入力した内容を確認します。内容を修正したいときは「戻る」をクリックして前の画面に戻り、入力し直してください。
- 2 「完了」をクリックします。設定が終了します。

POINT

こんな画面が出た！

初めて「らくらくメールBOX」をお使いになるときに表示されることがあります。「次回起動時からこの画面を表示しない」をクリックして にし、「登録」をクリックします。

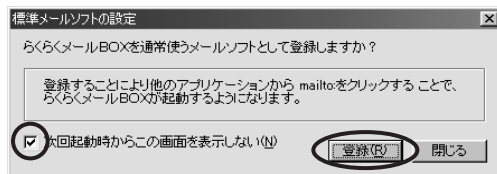

9 「終了」をクリックします。

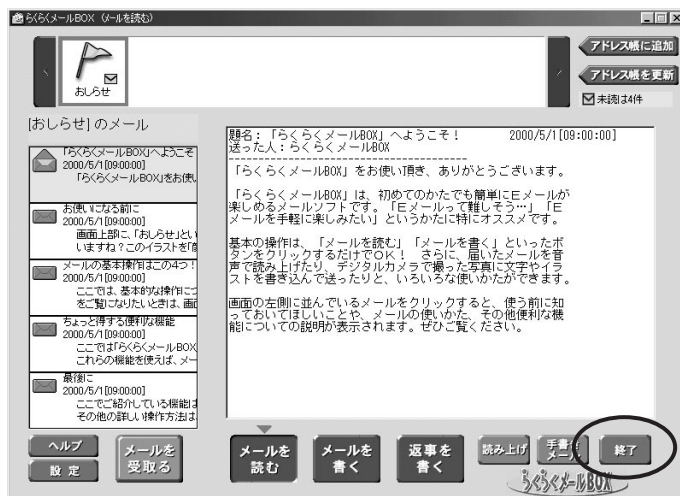

「らくらくメールBOX」が終了します。

Q 引っ越ししたのでアクセスポイントを変更したい

A 次のようにして、アクセスポイントを変更します。

▶ @nifty をご利用の方は

「アクセスポイントを変更するには」(▶▶ P.82)をご覧ください。

▶ @nifty 以外のプロバイダをご利用の方は

- 1 「スタート」ボタン 「設定」 「ネットワークとダイヤルアップ接続」の順にクリックします。
「ネットワークとダイヤルアップ接続」ウィンドウが表示されます。
- 2 接続に使用する  を右クリックし、表示されるメニューから「プロパティ」をクリックします。
接続のプロパティのダイアログボックスが表示されます。
- 3 アクセスポイントの電話番号を設定します。



- 1 何も入力されていないことを確認します。市外局番が入力されている場合は削除します。
- 2 アクセスポイントの電話番号を市外局番から入力します。

重要

アクセスポイントにはいくつかの種類があります

アクセスポイントには一般の電話回線用、ISDN回線用、携帯電話やPHS用などがありますので注意してください。詳しくは、ご利用のプロバイダへお問い合わせください。

- 4 「OK」をクリックします。
接続のプロパティのダイアログボックスが閉じます。

- 5 「ネットワークとダイヤルアップ接続」ウィンドウの  をクリックします。
「ネットワークとダイヤルアップ接続」ウィンドウが閉じます。

Q 引っ越ししたので市外局番などを変更したい

A 次のようにして、市外局番を設定し直します。

- 1 「スタート」ボタン 「設定」 「コントロールパネル」の順にクリックします。
「コントロールパネル」ウィンドウが表示されます。
- 2 （電話とモデムのオプション）をクリックします。
「電話とモデムのオプション」ダイアログボックスが表示されます。
- 3 変更したい所在地をクリックし、「編集」をクリックします。
「所在地の編集」ダイアログボックスが表示されます。
- 4 所在地の設定を変更します。

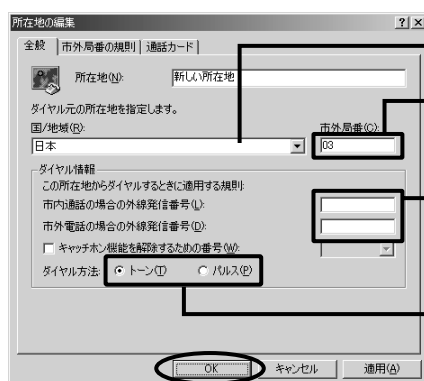



- 1 「日本」になっていることを確認します。
- 2 パソコンをお使いの場所の市外局番を半角数字で入力します。
例：東京 23 区なら「03」、大阪市なら「06」
- 3 一般のご家庭では空欄にしておきます。
会社やホテルなどで、「0」などの数字や記号をダイヤルしてから外線につなぐ場合は、その数字や記号を半角で入力します。
- 4 お使いの電話回線の種類をクリックします。
ダイヤルするときに「ビップッパ」と音がする場合は「トーン」を、「ブツブツツ」と音がする場合は「パルス」を選びます。ISDN 回線をお使いの場合は「トーン」をクリックしてください。
- 5 「OK」をクリックします。

- 5 「OK」をクリックします。
「電話とモデムのオプション」ダイアログボックスが閉じます。
- 6 「コントロールパネル」ウィンドウの  をクリックします。
「コントロールパネル」ウィンドウが閉じます。

Q E-mail ボタンで起動するメールソフトを変更したい

A ワンタッチボタンの設定を変更すると、E-mail ボタンを押したときに起動するメールソフトを変更することができます。

- 1 画面右下のタスクトレイにあるを右クリックし、表示されるメニューから「メール接続設定」をクリックします。「メール接続設定」ダイアログボックスが表示されます。
- 2 「使用するメールソフト」のをクリックし、E-mail ボタンを押したときに起動させたいメールソフトをクリックします。

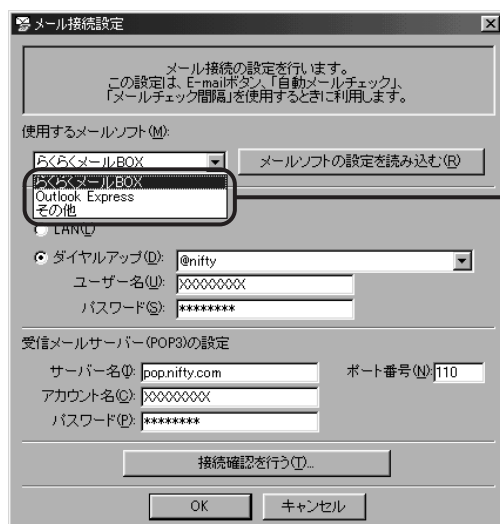

一覧から、メールソフトを選びます。

- 3 「OK」をクリックします。「メール接続設定」ダイアログボックスが閉じます。

詳しくは、「ワンタッチボタン設定」のヘルプをご覧ください。

Q パスワードを保存または変更するには

A 以下の手順で、ダイヤルアップ接続とメールソフトのパスワードを保存または変更することができます。

▶ 接続のパスワードを保存または変更する

- 1 デスクトップの  (Internet Explorer) を右クリックし、表示されるメニューから「プロパティ」をクリックします。
「インターネットのプロパティ」ダイアログボックスが表示されます。
- 2 「接続」タブをクリックします。
- 3 「設定」をクリックします。

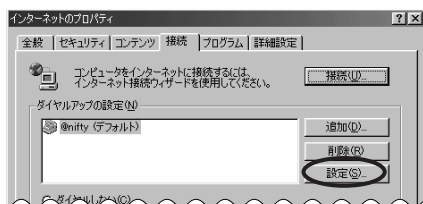

- 4 パスワードを入力します。

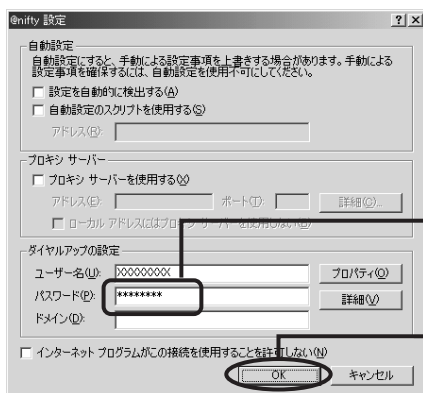

- 1 パスワードを変更したい場合は、新しいパスワードを入力します。ここに入力したパスワードは保存され、次回接続時に入力を省略できます。
- 2 「OK」をクリックします。

- 5 「インターネットのプロパティ」ダイアログボックスで、「OK」をクリックします。
「インターネットのプロパティ」ダイアログボックスが閉じます。

らくらくメールBOXのパスワードを変更するには、次ページをご覧ください。

▶ らくらくメールBOX のパスワードを保存または変更する

- 1 デスクトップの (らくらくメールBOX) をクリックします。
「らくらくメールBOX」が起動します。
- 2 「設定」をクリックします。
「設定」ダイアログボックスが表示されます。
- 3 「サーバー」タブをクリックします。
- 4 パスワード入力欄に、メールのパスワードを入力します。
- 5 「OK」をクリックします。
「設定」ダイアログボックスが閉じます。
- 6 「終了」をクリックします。
「らくらくメールBOX」が終了します。

▶ E-mail ボタンのパスワードを保存または変更する

- 1 画面右下のタスクトレイにある を右クリックし、表示されるメニューから「メール接続設定」をクリックします。
「メール接続設定」ダイアログボックスが表示されます。
- 2 パスワードを変更します。

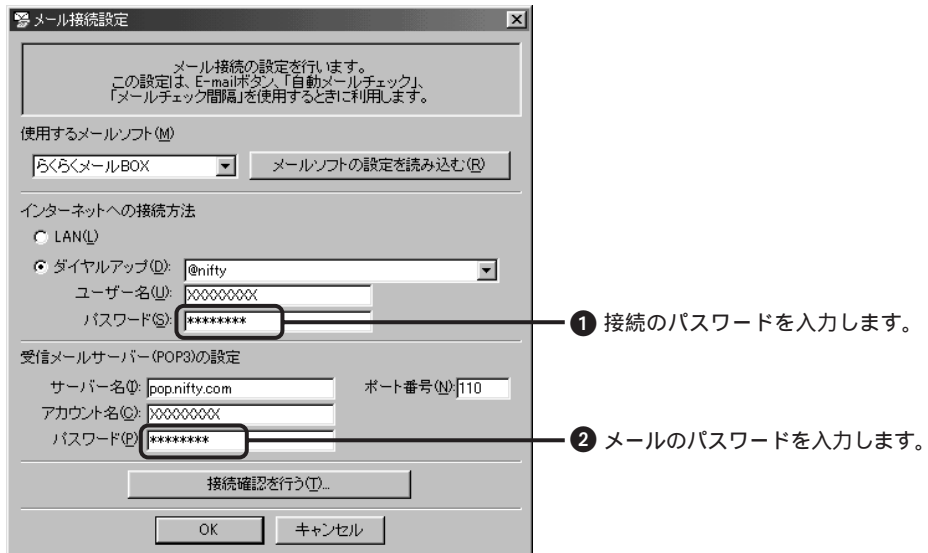

メール接続設定

メール接続の設定を行います。
この設定は、E-mailボタン、「自動メールチェック」、
「メールチェック間隔」を使用するときにご利用します。

使用するメールソフト (M)
らくらくメールBOX メールソフトの設定を読み込む (B)

インターネットへの接続方法
 LAN (L)
ダイヤルアップ (D): @nifty

ユーザー名 (U): XXXXXXXX
パスワード (S): *****

受信メールサーバー (POP3) の設定
サーバー名 (P): pop.nifty.com ポート番号 (P): 110
アカウント名 (C): XXXXXXXX
パスワード (P): *****

接続確認を行う (D)...

OK キャンセル

① 接続のパスワードを入力します。
② メールパスワードを入力します。

- 3 「OK」をクリックします。
「メール接続設定」ダイアログボックスが閉じます。

Q インターネットに自動的に接続する設定を解除したい

A 次の手順で、自動接続の設定を解除することができます。

- 1 デSKTOPの (Internet Explorer) を右クリックし、表示されるメニューから「プロパティ」をクリックします。
「インターネットのプロパティ」ダイアログボックスが表示されます。
- 2 「接続」タブをクリックします。
- 3 「設定」をクリックします。

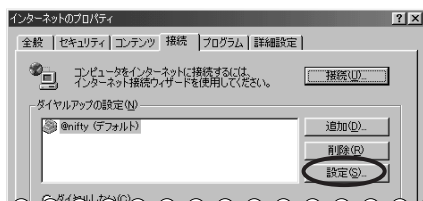

- 4 パスワードを削除します。

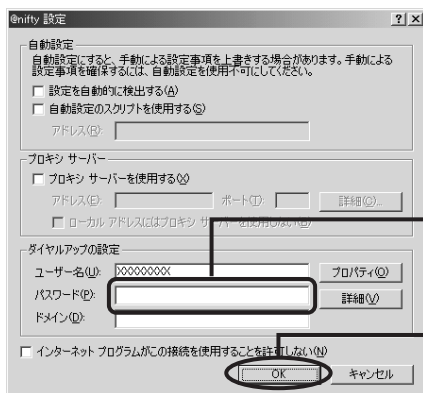

① 入力されているパスワードを削除します。

② 「OK」をクリックします。

- 5 「OK」をクリックします。
「インターネットのプロパティ」ダイアログボックスが閉じます。

Q インターネットで使う「」（チルダ）を入力したい

A 「」（チルダ）を入力するには、日本語入力システムがオフの状態です。**[Shift]**を押しながら**[^]**を押します。キーボードに刻印されている**[0/`]**では入力できません。

POINT

日本語入力システムのオン/オフの切り替え方法

[Fn]を押します。

Q インターネットの設定をバックアップしたい

A トラブルなどでパソコンをご購入時の状態に戻した場合、インターネットに関する設定は削除され、新たに設定をやり直さなければなりません。でも、「FM かんたんバックアップ」でバックアップをとっておけば、簡単に設定内容を元に戻すことができます。大切な情報を失わないために、あらかじめバックアップをとっておくことをお勧めします。バックアップできる内容は、インターネットの接続設定情報、所在地情報、アクセスポイント情報、メール、アドレス帳などです。詳しくは、**[P]**『トラブル解決Q&A』の「バックアップをする」をご覧ください。

Q 外線発信番号の設定を行うには

A 会社やホテルなどから外線発信番号を使ってダイヤルするときは、次の手順に従って設定を行ってください。あわせて、「引っ越ししたので市外局番などを変更したい」(●▶ P.131)をご覧ください、外線発信番号を設定してください。

- 1 「スタート」ボタン 「設定」 「コントロールパネル」の順にクリックします。
「コントロールパネル」ウィンドウが表示されます。
- 2  (電話とモデムのオプション) をクリックします。
「電話とモデムのオプション」ダイアログボックスが表示されます。
- 3 「モデム」タブをクリックします。
- 4 接続に使用するモデム名をクリックし、「プロパティ」をクリックします。
モデムのプロパティのダイアログボックスが表示されます。
- 5 「ダイヤルの管理」の「発信音を待ってからダイヤルする」の左が になっているか確認し、「OK」をクリックします。

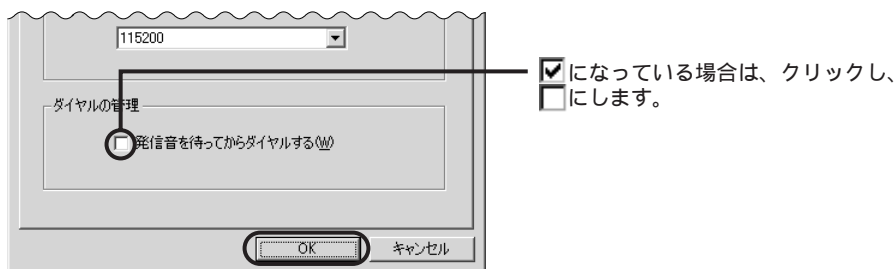

- 6 「OK」をクリックします。
「電話とモデムのオプション」ダイアログボックスが閉じます。
- 7 「コントロールパネル」ウィンドウの  をクリックします。
「コントロールパネル」ウィンドウが閉じます。



なお、アプリケーションによっては、個別に同様の設定が必要な場合があります。詳しくは、各アプリケーションのマニュアルまたはヘルプなどをご覧ください。

Q

通信のときに出る音を消したい

A

次の手順に従って設定してください。

- 1 「スタート」ボタン 「設定」 「コントロールパネル」の順にクリックします。
「コントロールパネル」ウィンドウが表示されます。
- 2  (電話とモデムのオプション) をクリックします。
「電話とモデムのオプション」ダイアログボックスが表示されます。
- 3 「モデム」タブをクリックします。
- 4 お使いのモデム名をクリックし、「プロパティ」をクリックします。
モデムのプロパティのダイアログボックスが表示されます。
- 5 「詳細」タブをクリックします。
- 6 「追加の初期化コマンド」の欄に半角英数字で「atm0^{ゼロ}」と入力し、「OK」をクリックします。
モデムのプロパティのダイアログボックスが閉じます。
- 7 「OK」をクリックします。
「電話とモデムのオプション」ダイアログボックスが閉じます。
- 8 「コントロールパネル」ウィンドウの  をクリックします。
「コントロールパネル」ウィンドウが閉じます。

なお、お使いのアプリケーションによっては音が消えない場合があります。ご了承ください。

トラブルが起こった場合に表示される主なエラーメッセージは、次のとおりです。また、それぞれのエラーメッセージについては次のような原因が考えられます。

主なエラーメッセージ

エラーメッセージ概要	原因
電話回線はビジーです。	回線が混雑している ダイヤル方法(トーンとパルスなど)が間違っている アクセスポイントの電話番号が間違っている 他のアプリケーションがモデムを使っている
ユーザー名またはパスワードが無効です。	IDやパスワードを誤って入力している 正式パスワードの切替日を過ぎたのに@nifty ID仮パスワードを使おうとしている(@niftyの場合)
応答なし 発信音がありません。	モジュラーケーブルが正しく接続されていない モデムが使える状態になっていない

主な対処方法

回線が混雑している

しばらくしてからもう一度接続してみるか、アクセスポイントを他の場所に変更してみてください。アクセスポイントの変更方法については、「Q 引越したのでアクセスポイントを変更したい」(●▶ P.129)をご覧ください。

ダイヤルやモデムの設定が間違っている

設定の変更方法については、「トラブル解決」(●▶ P.96)をご覧ください。

他のアプリケーションがモデムを使っている

タスクバーに表示されているすべてのアプリケーションを終了してから、もう一度接続してみてください。それでもエラーメッセージが表示されるときは、パソコンの電源を切り、約10秒待ってからもう一度電源を入れ、接続し直してください。

正式パスワードの切替日を過ぎたのに@nifty ID仮パスワードを使おうとしている(@niftyの場合)

切替日以降に仮パスワードを入力しても、@niftyに接続することはできません。「パスワードを保存または変更するには」(●▶ P.133)をご覧ください。「@nifty(アット・ニフティ)ご登録完了通知書」に記載されている正式パスワードに変更してください。

モジュラーケーブル(電話線)が正しく接続されていない

例:モジュラーケーブルの差し込み口が間違っている
電話回線との接続については、『取扱説明書』をご覧ください。

その他の対処方法については、「トラブル解決」(●▶ P.96)をご覧ください。

索引

記号

- (チルダ) 19, 136
- @homepage (アット・ホームページ) 32
- @nifty (アット・ニフティ)
 - @nifty ID 仮パスワード 68
 - @nifty ID 正式パスワード 巻頭
 - @nifty カスタマーセンター 92
 - @nifty サービスセンター 92
 - お問い合わせ先 92
 - 通信設定する 76
 - 入会受付センター 63
 - 入会する 62
- @nifty (アット・ニフティ)
 - ご登録完了通知書 巻頭, 69
- @nifty 接続アシスタント 83
 - アクセスポイントを追加する 88
 - インストールする 70
 - 設定する 83
 - 接続する 86
 - 切断する 87
- @search (アット・サーチ) 21

C

- C's 会員 30

D

- debut@nifty 巻頭, 69
- DNS 122
- DSU 108

E

- E-mail ボタン 47, 132
- Eメール
 - お役立ち情報 52
 - お役立ちソフト 60
 - 削除する 51
 - 作成する 42
 - 差出人名の設定 38
 - 受信する 47
 - 署名を作る 54
 - 送信する 43
 - パスワード 44, 48, 133
 - ファイルを添付する 56
 - 返信する 55

- マナー 53
- 読む 50

F

- FAX 情報サービス 93

H

- Hatch inside 20
- HTML 32

I

- Internet Explorer 1
- Internet ボタン 10
- iREGi 30
- ISDN 108

P

- PHS 110

S

- Shopping@nifty 30

T

- TA (ターミナルアダプタ) 108

U

- URL 18

ア

- アクセスポイント
 - 携帯電話や PHS での接続 63, 76
 - 変更する (@nifty) 82
 - 変更する (@nifty 以外) 129
- アドレス (URL) 18
 - 入力する 18
- アドレス一覧
 - 登録する 40

イ

- インターネット
 - お役立ちソフト 15, 34
 - 終わりかた 15
 - 接続する 10

接続できないときは	12
始めかた	10
インターネット接続ウィザード	117
インターネット番号	20

エ

エラーメッセージ	139
----------	-----

オ

お気に入り	24
削除する	27
整理する	26
登録する	24
見る	25
オンラインショッピング	30

カ

会員規約	65
会員情報	巻頭, 68
外線発信番号	137
顔文字(フェイスマーク)	53
壁紙	28

キ

キーワード	21
-------	----

ク

クレジットカード	62
----------	----

ケ

携帯電話	110
検索サービス	21

コ

コンテンツフィルタリング機能	90
----------------	----

サ

サクサク作成君 兄貴	33
------------	----

シ

市外局番	
変更する	131
受信する	47

ショッピング	30
署名	54
新着メール	50

ス

スクロール機能	16
スタートページ	1
変更する	116

セ

正式パスワード	巻頭
接続ウィザード	117

ソ

送信する	43
同報メール	42
返信メール	55

タ

ターミナルアダプタ	108
ダウンロード	64

ツ

通信設定 (@nifty)	76
---------------	----

テ

添付	56
----	----

ニ

入会	62
----	----

ネ

ネチケット	53
ネットサーフィン	90

ハ

パスワード	
@nifty ID 仮パスワード	巻頭, 68
変更する	133
保存する	11, 44, 48, 133
メールアカウント仮パスワード	巻頭, 68
バックアップ	136

フ

ブックマーク 24

へ

変更

アクセスポイント 82, 129
所在地の設定 131
スタートページ 116
パスワード 133
返信する 55

ホ

ホームページ

お気に入りに登録する 24
お役立ちソフト 34
検索する 21
作る 32
見る 16

ボタン

E-mail ボタン 47, 132
Internet Explorer 1, 17
Internet ボタン 10

メ

メール

お役立ち情報 52
お役立ちソフト 60
削除する 51
作成する 42
差出人名の設定 38
受信する 47, 52
署名を作る 54
送信する 43
パスワード 44, 48, 133
ファイルを添付する 56
返信する 55
マナー 53
読む 50
メールアカウント仮パスワード ... 巻頭, 48, 68
メールアドレス 41
別名登録 72
メール一覧 49
メールソフトを変更する 132
メールマガジン 59

モ

モデム 116

ラ

らくらくメールBOX

終わりかた 45
受信する 52
始めかた 37

リ

リンク 16

インターネットガイド

B5FH-0761-01-00

発行日 2000年6月

発行責任 富士通株式会社

編集協力 ニフティ株式会社

Printed in Japan

本書の内容は、改善のため事前連絡なしに変更することがあります。
本書に記載されたデータの使用に起因する第三者の特許権およびその他の権利の侵害については、当社はその責を負いません。

無断転載を禁じます。

落丁、乱丁本は、お取り替えいたします。

㊦ 0006-1



<http://www.fmworld.net/azby>

F M V ユーザー専用ホームページ アズビィクラブ

FUJITSU



このマニュアルはエコマーク認定の再生紙を使用しています。

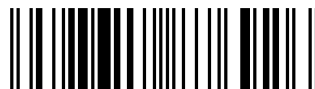

T4988618876926