

本書について

本書では、このパソコンに搭載されているアプリケーションの概要や使いかたを説明しています。実際に操作する場合は、本書の必要なページを印刷してご覧いただくことをお勧めします。

印刷にあたっては、プリンタとパソコン本体を接続する必要があります。プリンタの接続については、お使いのプリンタのマニュアルをご覧ください。なお、このパソコンでプリンタをお使いになるうえでの注意事項がありますので、『画面で見るマニュアル』の「ハードウェアガイド」もあわせてご覧ください。

本書の見かた（Acrobat Reader の使いかた）

ここでは、基本的なボタンの機能について説明します。詳しくは、ヘルプをご覧ください。

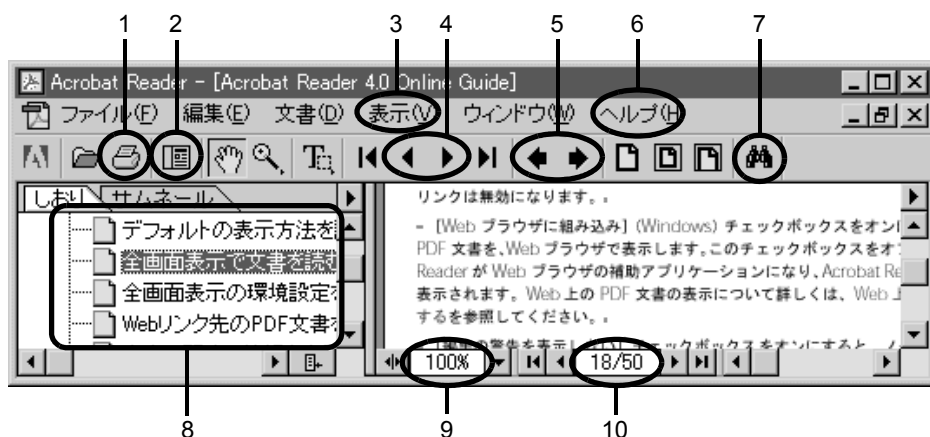





- 1 文書を印刷します。プリンタ名、印刷範囲、印刷部数などを指定し、「OK」をクリックします。ページ範囲を指定するときには、ウィンドウの最下行に「18/50」などと表示されているページ数を指定してください。本文のページ表記と違う場合がありますので、ご注意ください。
- 2 しおり／サムネールを表示または非表示にします。
- 3 文書の表示倍率などを設定します。
- 4 ◀で前のページに戻ります。
▶で次のページに進みます。
- 5 ◀で今まで表示した画面を逆戻りします。
▶でいったん逆戻りした画面を、一画面ずつ進めます。
- 6 Acrobat Reader のヘルプを表示します。「ヘルプ」メニュー→「Reader Guide」の順にクリックします。
- 7 キーワードを入力して文書内を検索できます。現在表示されているページから検索が始まります。
- 8 しおりの中から見たいタイトルをクリックすると、そのページを表示できます。
- 9 拡大または縮小率を選択できます。
- 10 表示しているページ数と全ページ数を表示します。

本書の表記について

本文中の記号について

本文中に記載されている記号には、次のような意味があります。

記号	意味
 重要	お使いになるときに注意していただきたいことや、してはいけないことを記述しています。必ずお読みください。
 POINT	知っていると便利なことを記述しています。必要に応じてお読みください。
	参照先を記述しています。
	ご覧になっていただきたいマニュアルを記述しています。
	CD-ROM を表しています。

コマンド入力（キー入力）について

本文中では、コマンド入力を次のように表記しています。

```
diskcopy a: a:  
  ↑  ↑
```

↑の箇所のように文字間隔を空けて表記している部分は、（空白キー）を1回押してください。また、上記のようなコマンド入力を英小文字で表記していますが、英大文字で入力してもかまいません。

画面例およびイラストについて

表記されている画面は一例です。お使いの機種やモデルによって、画面が異なる場合があります。

DVD-ROM 専用アプリケーションについて

この製品には、マクロビジョンコーポレーション及びその他の権利者が所有している米国特許の方法クレームその他の知的財産権で保護されている著作権保護のための技術が搭載されています。

この著作権保護のための技術の使用に関しては、マクロビジョンコーポレーションの許可が必要ですが、家庭及びその他の限定された視聴に限っては許可を受けています。またリバースエンジニアリングや分解は禁止されています。

商標および著作権について

Microsoft、Windows、MS、MS-DOS、Outlook は、米国 Microsoft Corporation の米国およびその他の国における登録商標です。

広辞苑は、株式会社岩波書店の登録商標です。

デジカメは、三洋電機株式会社の登録商標です。

ZAURUS は、シャープ株式会社の登録商標です。

@nifty は、ニフティ株式会社の商標です。

その他の各製品名は、各社の商標、または登録商標です。

その他の各製品は、各社の著作物です。

All Rights Reserved, Copyright© 富士通株式会社 2000

画面の使用に際して米国 Microsoft Corporation の許諾を得ています。

製品などの呼びかたについて

本書では、製品などの名称を、次のように略して表記します。

正式名称	本書での表記
Microsoft® Windows® 2000 Professional	Windows
Adobe® Acrobat® Reader 4.05	Acrobat Reader
10円メールマスター Ver.2	10円メールマスター
DION かんたんインターネット 3.0	DION
DirectCD™ 3.01J	DirectCD
Easy CD Creator™ スタンダード版 v4.02J	Easy CD Creator
Microsoft® Excel2000 for Windows®	Excel2000
FMV オンラインユーザー登録 Build2000.03	FMV オンラインユーザー登録
GAMEPACK2001S	GAMEPACK2001
Microsoft® Internet Explorer 5.00.2920.0000	Internet Explorer
OASYS Viewer V7.0	OASYS ビューア
ODN オンライン登録ソフトウェア	ODN
Microsoft® Outlook® 2000 for Windows®	Outlook 2000
Microsoft® Outlook® Express	Outlook Express
RealJukebox™	RealJukebox
RealPlayer™	RealPlayer G2
VirusScan for Windows 2000	VirusScan
WinDVD™ 2000	WinDVD
Microsoft® Word2000 for Windows®	Word2000
Microsoft® Word2000&Excel2000 の虎の巻	Word&Excel の虎の巻
World Tour Golf 2000 Limited Edition - ラスベガス -	World Tour Golf
お父さんのための囲碁 3 FMV お父さんのための釣りーバス釣り編ー FMV	お父さんのための囲碁・釣り
柿木将棋III Light	柿木将棋
コペルニックライト	コペルニック Lite
辞書 & 検索ソフトシリーズ スーパー統合辞書 2000 広辞苑・新英和和英中辞典・漢字源・現代用語の 基礎知識 2000	スーパー統合辞書 2000
ゼンリン電子地図帳 Z[zi:] II for FUJITSU	ゼンリン電子地図帳 Z II
乗換案内 時刻表対応版	乗換案内
筆ぐるめ Ver.7.0	筆ぐるめ
翻訳サーフィン (ホームページ翻訳) V6.0	翻訳サーフィン

アプリケーション目次

本書について	1
本書の見かた (Acrobat Reader の使いかた)	1
本書の表記について	2

第1章 生活・お役立ち

1 FM 手帳	8
2 Outlook 2000	9
3 ゼンリン電子地図帳 Z II	11
やってみよう！－案内状を作る	12
やってみよう！－地図を見る	13
4 乗換案内	14
やってみよう！－経路・運賃・時刻を調べる	15
5 スーパー統合辞書 2000	16
やってみよう！－広辞苑で言葉の意味を調べる	18
6 てきぱき家計簿マム 2Plus/2000	19
7 メモリダイヤルリンク	20
8 学研統合辞書	21
やってみよう！－英和・和英辞書を使う	21

第2章 手作り

1 Word2000	24
2 Excel2000	26
3 Word&Excel の虎の巻	28
4 はーときゃんばす	29
やってみよう！－写真に文字や絵を描く	34
やってみよう！－メールでイラストを送る	35
5 筆ぐるめ	37
やってみよう！－イラスト入りはがきを作る	38
6 メロディリンク	40

第3章 インターネット

1 Internet Explorer	42
2 Hatch inside	43
3 翻訳サーフィン	44
やってみよう！ー ホームページを日本語に翻訳する	45
4 RealPlayer G2	46
5 はじめよう！インターネット (@nifty)	47
6 インターネット (@nifty) 無料体験	50
7 DION	51
8 ODN	52
9 コペルニック Lite	53
10 WEB 便利ツール	54
11 インターネット料金表示	55

第4章 メール

1 Outlook Express	58
2 らくらくメール BOX	59
3 10円メールマスター	60

第5章 ゲーム・お楽しみ

1 サンリオ アクセサリー	62
2 GamePack2001	63
3 お父さんのための囲碁・釣り	64
4 World Tour Golf	65
5 柿木将棋	66

第6章 音楽・映像

1 Jet-Audio Player	68
やってみよう！ー 音楽 CD を録音してアルバムを作る	70
2 RealJukebox	72
3 WinDVD	73
4 Easy CD Creator	74
5 DirectCD	75
6 FM キャプチャ	76
7 MotionDV STUDIO	78

第7章 自分好みのパソコン

1 ワンタッチボタン設定	82
やってみよう！－ワンタッチボタンの設定を変える	83
2 画面のプロパティ	84
やってみよう！－壁紙を変更する	85
やってみよう！－スクリーンセーバーを変更する	85

第8章 ツール

1 FM-Menu	88
2 FM かんたんバックアップ	89
3 FMV オンラインユーザー登録	90
4 Acrobat Reader	91
5 VirusScan	92
6 FlashAid	94
7 FM Advisor	95
8 OASYS ビューア	96
9 FM モバイルスイッチャー	97
10 PMSets98	98
11 Intel SpeedStep	99

目的別目次	101
-------------	-----

第 1 章

生活・お役立ち

本章では、地図や家計簿、辞書など毎日の生活に役立つアプリケーションを紹介しています。

1	FM 手帳	8
2	Outlook 2000	9
3	ゼンリン電子地図帳 Z II	11
4	乗換案内	14
5	スーパー統合辞書 2000	16
6	てきばき家計簿マム 2Plus/2000	19
7	メモリダイヤルリンク	20
8	学研統合辞書	21

1 FM手帳

概要

個人の予定、住所録、ToDo（作業項目）、メールの4つの情報をまとめて管理するアプリケーションです。1日の予定を確認したり、長期にわたる予定を計画したり、メールの送受信などができます。また、FM手帳の住所録を、筆ぐるめに書き込んで宛て名印刷をしたり、携帯端末 ZAURUS と連携してデータを活用することもできます。

画面例

予定の入力と「1日の予定」表示

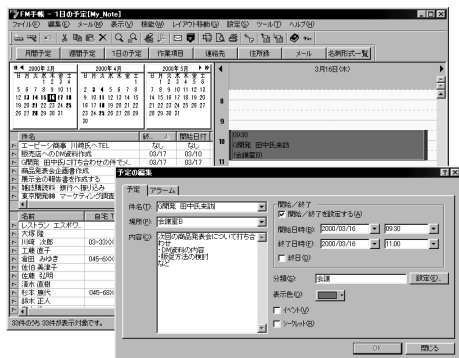

メールの受信フォルダ

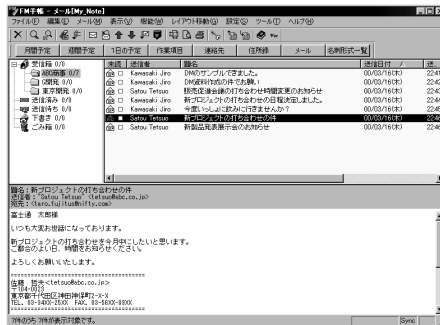

ヘルプ

FM手帳の画面で、ツールバーのをクリックします。

起動方法

「スタート」ボタン→「プログラム」→「FM手帳」→「FM手帳」の順にクリックします。

問い合わせ先

(2000年6月現在)

会社名： 富士通株式会社
 部署名： FMインフォメーションサービス
 電話番号： 0120-89-4321
 サポート時間： 9:00～17:00（月末最終日を除く）

2 Outlook 2000

対象機種： FMV-BIBLO NE4/600N の Office 2000 Personal セット、NE4/50N の Office 2000 Personal セット、NE4/50R に搭載しています。

概要

メールの送受信のほか、予定表や住所録、仕事など個人の情報をまとめて管理するアプリケーションです。新着のメールの数や今週の予定、仕事内容が一覧で表示され、今日 1 日の予定を的確に把握できます。

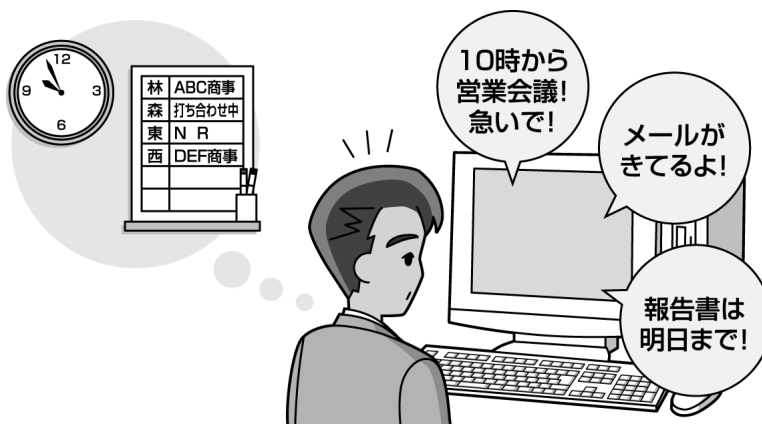

予備知識

□ 便利なヘルパー Office アシスタント

Word2000 や Excel2000 などの Office アプリケーションを起動すると、アニメーションのかわいいキャラクター（標準ではイルカ）が表示されます。これが Office アシスタントです。Office アプリケーションの機能や操作がわからないときに、質問を入力すると、知りたいことを簡単にすばやく教えてくれます。

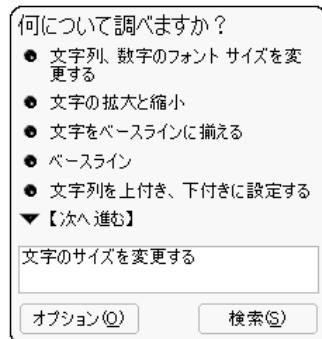

Office アシスタントが出てこないときは、アプリケーションの画面で、「ヘルプ」メニュー → 「Office アシスタントを表示する」の順にクリック。

Office アシスタントの上に💡黄色い電球が表示されたらクリック！操作中の内容についてヒントを教えてくれるよ。

画面例

会議の前にはアラームでお知らせ

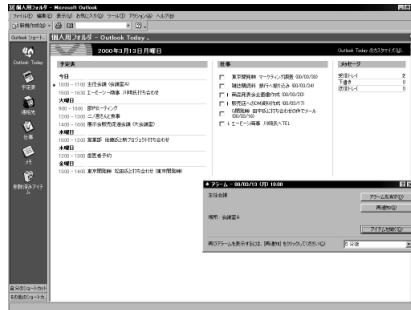

1週間の予定と仕事リスト

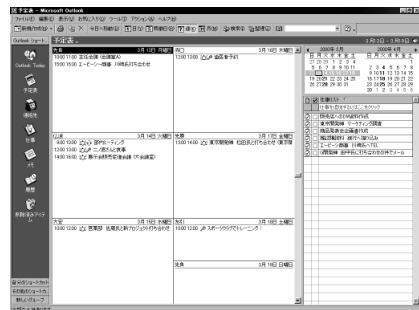

ヘルプ

Outlook 2000 を起動すると「Office アシスタント」と呼ばれるイルカが現れます。ヘルプを見たいときは、このイルカをクリックし、質問を入力して「検索」ボタンをクリックします。

起動方法

- デスクトップの  (Microsoft Outlook) をクリックします。
- 「スタート」ボタン→「プログラム」→「Microsoft Outlook」の順にクリックします。

問い合わせ先 (2000年6月現在)

会社名： マイクロソフト株式会社
部署名： スタンダードサポート（無償サポート）
Web サポート： <http://www.asia.microsoft.com/japan/support/>
電話番号： 03-5354-4500（東京）、06-6245-8490（大阪）
サポート時間： 9:30～12:00、13:00～19:00
 （土日、祝祭日、年末年始、マイクロソフト休業日を除く）

3 ゼンリン電子地図帳 Z II

対象機種： FMV-BIBLO NE4/600N の Office 2000 Personal セット、NE4/50N の Office 2000 Personal セット、NE4/50R に搭載しています。

概要

住所や郵便番号、電話番号、施設名などから目的地を探し出すアプリケーションです。拡大／縮小して周辺の地図を見たり、印刷することもできます。

詳しくは、「オンラインマニュアル」（「スタート」ボタン→「プログラム」→「ゼンリン電子地図」→「オンラインマニュアル」の順にクリック）をご覧ください。

画面例

住所から目的地の地図を探す



地図に文字や絵を入れる



ヘルプ

電子地図帳 Z II の画面で、**?**（ヘルプを開く）をクリックします。

起動方法

「スタート」ボタン→「プログラム」→「ゼンリン電子地図」→「電子地図帳 Z II」の順にクリックします。

問い合わせ先 (2000年6月現在)

会社名： 株式会社ゼンリン
 部署名： ユーザーサポートセンター
 Web サポート： <http://www.zenrin.co.jp/products/QandA/index.htm>
 e-mail サポート： webmaster@zenrin.co.jp
 電話番号： 03-5259-5064
 サポート時間： 10:00～12:00、13:00～17:00（土日、祝祭日を除く）
 FAX： 03-5259-5073

やってみよう！－案内状を作る

キャンプ場を探し出し、この地図を使って案内状を作成してみましょう。



□ 作るもの



□ 準備

プリンタの接続については、『画面で見るマニュアル』の「ハードウェアガイド」をご覧ください。

□ 操作手順





- 1 「スタート」ボタン→「プログラム」→「ゼンリン電子地図」→「電子地図帳Ⅱ」の順にクリックします。
- 2 画面左側の「住所」をクリックします。
- 3 「関東地方」をクリックします。
- 4 「東京都」をクリックします。
- 5 画面下側の「検索範囲に設定」をクリックします。
- 6 画面左側の「施設」をクリックします。
- 7 「レジャー施設」をクリックします。
- 8 「キャンプ場」をクリックします。
- 9  をクリックし、一覧から「城南島海浜公園キャンプ場」をクリックします。
- 10 画面右の  や  をクリックして、ちょうどよい大きさにします。
- 11 ツールバーの「地図出力」をクリックします。
- 12 画面左上の「全選択」をクリックします。
- 13 「印刷」をクリックします。
- 14 「タイトルの入力」をクリックします。

- 15 「キャンプ場案内」と入力し、「OK」をクリックします。
- 16 「コメントの入力」をクリックします。
- 17 「集合時間は午前 10 時です。」と入力し、「OK」をクリックします。
- 18 「印刷開始」をクリックします。
- 19 「電子地図帳 Z II」ウィンドウで  をクリックします。

やってみよう！－ 地図を見る

施設名から「東京タワー」を探し出し、地図を拡大／縮小したりして、周辺の地図を見てみましょう。

□ 操作手順

- 1 「スタート」ボタン→「プログラム」→「ゼンリン電子地図」→「電子地図帳 Z II」の順にクリックします。
- 2 画面左側の「住所」をクリックします。
- 3 「関東地方」をクリックします。
- 4 「東京都」をクリックします。
- 5 画面下側の「検索範囲に設定」をクリックします。
- 6 画面左側の「施設」をクリックします。
- 7 「観光名所」をクリックします。
- 8 「名所・観光地など」をクリックします。
- 9  をクリックし、一覧から「東京タワー」をクリックします。
- 10 画面右の  や  をクリックして、ちょうどよい大きさにします。
- 11 地図の上をポイントし、右ボタンを押したまま右方向へドラッグします。
- 12 地図の上をポイントし、右ボタンを押したまま上方向へドラッグします。
- 13 「電子地図帳 Z II」ウィンドウで  をクリックします。

4 乗換案内

対象機種： FMV-BIBLO NE4/600N の Office 2000 Personal セット、NE4/50N の Office 2000 Personal セット、NE4/50R に搭載しています。

概要

路線、運賃、出発時間など、目的地までの経路を探し出すアプリケーションです。出発地と目的地を指定するだけで、最適な経路を探し出し、運賃や時刻を調べられます。

詳しい使いかたは、「乗換案内マニュアル」(「スタート」ボタン→「プログラム」→「乗換案内」→「乗換案内マニュアル(PDF)」の順にクリック)をご覧ください。

画面例

出発地と目的地を指定するだけの簡単操作

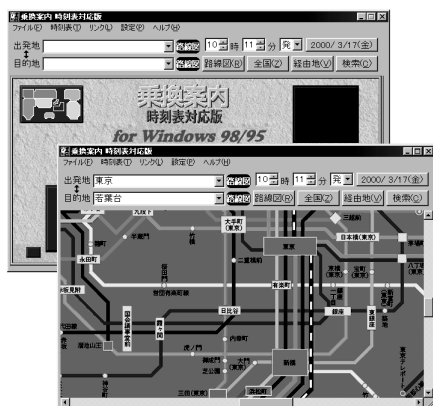

検索されたルートを表示

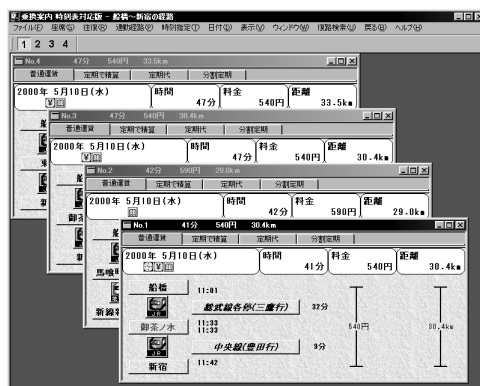

ヘルプ

乗換案内の画面で、「ヘルプ」メニュー→「目次」をクリックします。

起動方法

「スタート」ボタン→「プログラム」→「乗換案内」→「乗換案内 時刻表対応版」の順にクリックします。

問い合わせ先

(2000年6月現在)

会社名： ジョルダン株式会社
 部署名： 業務部
 Web サポート： <http://norikae.jorudan.co.jp/>
 e-mail サポート： norikae@jorudan.co.jp
 電話番号： 03-5389-1712
 サポート時間： 10:00 ~ 12:00、13:00 ~ 17:00 (土日、祝祭日を除く)
 FAX： 03-3361-1576

やってみよう！－ 経路・運賃・時刻を調べる

「船橋」から「新宿」までの経路や運賃を見てみましょう。また、午後3時に新宿に到着するには、船橋を何時に出発すればよいかを調べてみましょう。

□ 作るもの



□ 操作手順

- 1 「スタート」ボタン→「プログラム」→「乗換案内」→「乗換案内 時刻表対応版」の順にクリックします。
- 2 「出発地」に「ふなばし」と入力し、一覧から「船橋」をクリックします。
- 3 「目的地」に「しんじゅく」と入力し、一覧から「新宿」をクリックします。
- 4 「検索」をクリックします。
- 5 ツールバーの「2」をクリックします。
- 6 「定期代」タブをクリックします。
- 7 「普通運賃」タブをクリックします。
- 8 ツールバーの「1」をクリックします。
- 9 「時刻指定」メニュー→「到着時刻の指定」の順にクリックします。
- 10 「時刻設定」ダイアログボックスで、「時」に「15」、「分」に「0」と入力し、「OK」をクリックします。
- 11 「船橋～新宿の経路」ウィンドウで をクリックします。
- 12 「乗換案内 時刻表対応版」ウィンドウで をクリックします。

5 スーパー統合辞書 2000

対象機種： FMV-BIBLO NE4/600N の Office 2000 Personal セット、NE4/50N の Office 2000 Personal セット、NE4/50R に搭載しています。



概要

広辞苑、英和・和英辞典、漢字辞典、現代用語の基礎知識の5冊の辞書を収録したCD-ROMです。わからない言葉や、英単語のつづり、読めない漢字をパソコンで簡単に調べられます。

重要

- ▶ 音楽 CD 用のボタンは押さない！
アプリケーションの使用中は、音楽 CD 用のボタン（停止、再生など）は押さないでください。誤動作の原因になります。

ご購入後

CD-ROM をセットしてお使いいただくか、インストールしてからご利用ください。インストール方法については、「CDView インストールの手順について」（デスクトップの （マイコンピュータ）をクリックし、「SPTG-2000」を右クリック）をご覧ください。

画面例

写真や絵から調べる



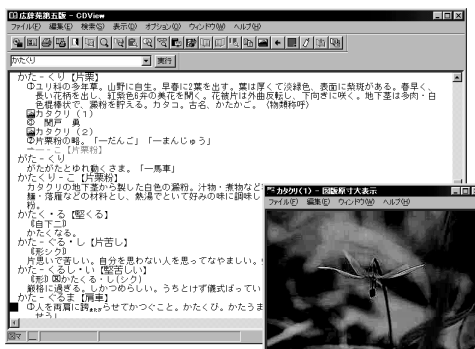

わからない言葉を入力して結果を表示



ヘルプ

それぞれの辞書の画面で、「ヘルプ」メニュー→「トピックの検索」をクリックします。

起動方法

- CD-ROM をセットすると自動的に起動します。
自動的に起動しない場合は、
- デスクトップの （マイコンピュータ）→ 「SPTG-2000」の順にクリックします。

問い合わせ先
(2000年6月現在)**CDView 検索ソフト**

会社名： 富士通株式会社
部署名： FM インフォメーションサービス
電話番号： 0120-89-4321
サポート時間： 9:00～17:00（月末最終日を除く）

広辞苑第五版

会社名： 株式会社岩波書店
部署名： 電子出版部
電話番号： 03-5210-4082
サポート時間： 13:00～17:00（土日、祝祭日を除く）

新英和・和英中辞典

会社名： 株式会社研究社
電話番号： 03-3288-7711
サポート時間： 10:00～12:00、13:00～17:00（土日、祝祭日を除く）

漢字源

会社名： 株式会社学習研究社
部署名： メディア開発事業部
電話番号： 03-3493-3286
サポート時間： 10:00～12:00、13:00～17:00（土日、祝祭日を除く）

現代用語の基礎知識 2000

会社名： 株式会社自由国民社
部署名： 辞典編集部
電話番号： 03-3543-5545
サポート時間： 9:30～12:30、13:30～17:30（土日、祝祭日を除く）

やってみよう！－ 広辞苑で言葉の意味を調べる

広辞苑を使って言葉の意味を調べます。調べたい言葉を入力して検索したあと、さらに説明文中の言葉の意味を調べてみましょう。

□ 作るもの

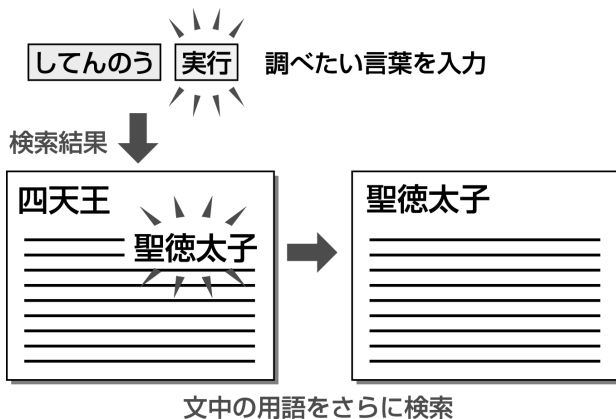

□ 準備

- ◎「スーパー統合辞書 2000」を用意してください。
- CD-ROM のセットについては、『取扱説明書』をご覧ください。

□ 操作手順

- 1 ◎「スーパー統合辞書 2000」の CD-ROM をセットします。
- 2 「EPWING/ST PLAYER」ダイアログボックスで「広辞苑 第五版」をクリックします。
- 3 メッセージが表示されたら、「OK」をクリックします。
- 4 「カラーメニュー画面」で、 をクリックします。
- 5 画面左上にある入力欄に「してんのう」と入力し、「実行」をクリックします。
- 6 「検索結果一覧」で、**【四天王寺】** をクリックします。
- 7 「四天王寺」の本文の 1 行目にある「聖徳太子」をポイントし、ダブルクリックします。
- 8 調べ終わったら、ツールバーの (終了) をクリックします。
- 9 ◎「スーパー統合辞書 2000」を取り出します。

7 メモリダイヤルリンク

概要

名前と電話番号のデータを編集し、携帯電話に登録するアプリケーションです。すでに携帯電話にデータが登録されているときは、そのデータを読み込んで、メモリダイヤルリンクで再編集して登録できます。また、FM手帳に登録されている住所録のデータを使うこともできます。携帯電話のボタンで操作するよりも、簡単に編集できます。

携帯電話の接続方法については、『画面で見るマニュアル』の「ハードウェアガイド」をご覧ください。

画面例

名前と電話番号のデータを編集する



ヘルプ

メモリダイヤルリンクの画面で、「ヘルプ」メニュー→「ご使用の手引き」の順にクリックします。

起動方法

「スタート」ボタン→「プログラム」→「携帯電話連携」→「メモリダイヤルリンク」→「メモリダイヤルリンク」の順にクリックします。

問い合わせ先 (2000年6月現在)

会社名： 富士通株式会社
 部署名： FMインフォメーションサービス
 電話番号： 0120-89-4321
 サポート時間： 9:00～17:00（月末最終日を除く）

8 学研統合辞書

対象機種： FMV-BIBLO NE4/600N のスタンダードセット、NE4/50N のスタンダードセットに搭載しています。

概要

国語、和英、英和、漢和の4種類がセットになっている辞書です。CD-ROM をセットしなくても使えるので、必要なときに手軽に利用できます。

画面例

国語辞書を表示する

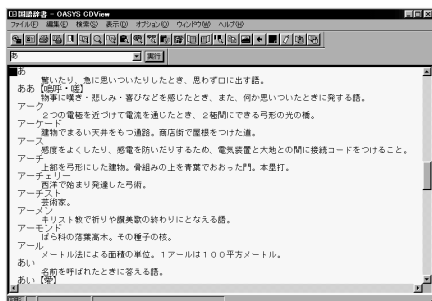

和英辞書を表示する

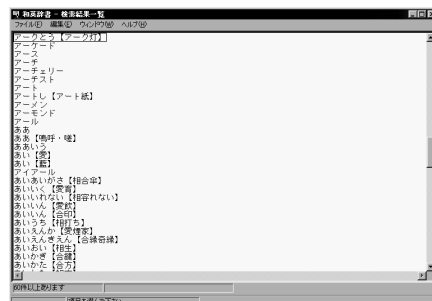

ヘルプ

それぞれの辞書の画面で、「ヘルプ」メニュー→「トピックの検索」の順にクリックします。

起動方法

「スタート」ボタン→「プログラム」→「CDView」→「CDView」の順にクリックします。
「書籍選択」ウィンドウが表示されます。使いたい辞書をクリックし、「OK」をクリックします。

問い合わせ先

会社名： 富士通株式会社
部署名： FM インフォメーションサービス
電話番号： 0120-89-4321
サポート時間： 9:00～17:00（月末最終日を除く）

やってみよう！－英和・和英辞書を使う

和英辞書で「計る」という言葉を調べてみましょう。

□ 操作手順

- 1 「スタート」ボタン→「プログラム」→「CDView」→「CDView」の順にクリックします。
- 2 「書類選択」ウィンドウで「和英辞書」をクリックします。
- 3 「OK」をクリックします。
- 4 画面左上にある入力欄に、「計る」と入力します。
- 5 「実行」をクリックします。
- 6 調べ終わったら、「OASYS CDView」ウィンドウの  をクリックします。

2

第2章 手作り

本章では、イラスト入りのはがきやビジネス文書などを作成するアプリケーションを紹介しています。

1	Word2000	24
2	Excel2000	26
3	Word&Excel の虎の巻	28
4	はーときゃんばす	29
5	筆ぐるめ	37
6	メロディリンク	40

1 Word2000

対象機種： FMV-BIBLO NE4/600N の Office 2000 Personal セット、NE4/50N の Office 2000 Personal セット、NE4/50R に搭載しています。

概要

文字の入力から編集、印刷、保存まで、簡単な操作で文書を作成できる日本語ワープロです。簡単なメモ書きはもちろん、イラストを使ったビジュアル文書や、お決まりのビジネス文書、はがきや封筒の宛名書き、ホームページの作成など、さまざまな文書を思い通りのイメージで作成できます。



Word2000 の基本操作は、「Word&Excel の虎の巻」を使って学習できます。
(FMV-BIBLO NE4/600N の Office 2000 Personal セット、NE4/50N の Office 2000 Personal セット、NE4/50R に搭載)

▶▶「[Word&Excel の虎の巻](#)」

予備知識

□ 便利なヘルプー Office アシスタント

Word2000 や Excel2000 などの Office アプリケーションを起動すると、アニメーションのかわいいキャラクター（標準ではイルカ）が表示されます。これが Office アシスタントです。Office アプリケーションの機能がわからないときに、質問を入力すると、知りたいことを簡単にすばやく教えてくれます。

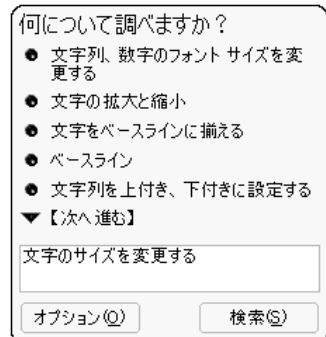

Office アシスタントが出てこないときは、アプリケーションの画面で、「ヘルプ」メニュー → 「Office アシスタントを表示する」の順にクリック。

Officeアシスタントの上に💡黄色い電球が表示されたらクリック！操作中の内容についてヒントを教えてくれるよ。

画面例

文例を使って作成したビジネス文書

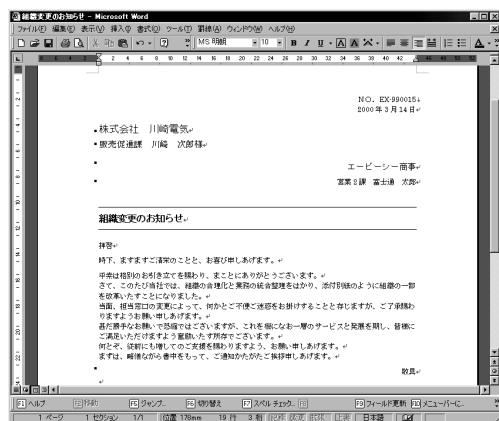

文例を使って作成したビジネス文書



ヘルプ

Word2000 を起動すると「Office アシスタント」と呼ばれるイルカが現れます。ヘルプを見たいときは、このイルカをクリックし、質問を入力して「検索」ボタンをクリックします。

起動方法

「スタート」ボタン → 「プログラム」 → 「Microsoft Word」の順にクリックします。

問い合わせ先 (2000年6月現在)

会社名： マイクロソフト株式会社
 部署名： スタンダードサポート（無償サポート）
 Web サポート： <http://www.asia.microsoft.com/japan/support/>
 電話番号： 03-5354-4500（東京）、06-6245-8490（大阪）
 サポート時間： 9:30～12:00、13:00～19:00
 （土日、祝祭日、年末年始、マイクロソフト休業日を除く）

2 Excel2000

対象機種： FMV-BIBLO NE4/600N の Office 2000 Personal セット、NE4/50N の Office 2000 Personal セット、NE4/50R に搭載しています。

概要

住所録や請求書、商品売上などのデータを表形式で作成し、集計、並べ替えをするためのアプリケーションです。ワークシートと呼ばれる集計用紙にデータを入力するだけでいろいろな形式の表を作成できます。入力したデータは、名前順に並べ替えたり、月別に集計したり、グラフにして表示したりとさまざまな形で利用できます。



Excel2000 の基本操作は、 「Word&Excel の虎の巻」を使って学習できます。
(FMV-BIBLO NE4/600N の Office 2000 Personal セット、NE4/50N の Office 2000 Personal セット、NE4/50R に搭載)

▶▶「[Word&Excel の虎の巻](#)」

予備知識

□ 便利なヘルプ Office アシスタント

Word2000 や Excel2000 などの Office アプリケーションを起動すると、アニメーションのかわいいキャラクター（標準ではイルカ）が表示されます。これが Office アシスタントです。Office アプリケーションの機能や操作がわからないときに、質問を入力すると、知りたいことを簡単にすばやく教えてくれます。

何について調べますか？

- 文字列、数字のフォント サイズを変更する
- 文字の拡大と縮小
- 文字をベースラインに揃える
- ベースライン
- 文字列を上付き、下付きに設定する

▼【次へ進む】

文字のサイズを変更する

オプション(O)
検索(S)



Office アシスタントが出てこないときは、アプリケーションの画面で、「ヘルプ」メニュー → 「Office アシスタントを表示する」の順にクリック。

Office アシスタントの上に💡黄色い電球が表示されたらクリック！操作中の内容についてヒントを教えてくれるよ。

画面例

ワークシートを利用して作成した住所録

No.	名前	住所	電話番号
1	鈴木 健一	東京都中央区本町1-1-1	03-1234-5678
2	田中 次郎	東京都港区赤坂1-2-2	03-2345-6789
3	山田 花子	東京都目黒区目黒3-3-3	03-3456-7890
4	佐藤 一郎	東京都品川区品川4-4-4	03-4567-8901
5	高橋 三郎	東京都目黒区目黒5-5-5	03-5678-9012
6	北村 五郎	東京都目黒区目黒6-6-6	03-6789-0123
7	伊藤 七代子	東京都目黒区目黒7-7-7	03-7890-1234
8	渡辺 隆夫	東京都目黒区目黒8-8-8	03-8901-2345
9	森田 美穂	東京都目黒区目黒9-9-9	03-9012-3456
10	石川 雄二	東京都目黒区目黒10-10-10	03-0123-4567
11	清水 千代	東京都目黒区目黒11-11-11	03-1234-5678
12	山本 一郎	東京都目黒区目黒12-12-12	03-2345-6789
13	松本 しのぶ	東京都目黒区目黒13-13-13	03-3456-7890
14	小林 新一	東京都目黒区目黒14-14-14	03-4567-8901
15	高橋 太郎	東京都目黒区目黒15-15-15	03-5678-9012
16	田中 美穂	東京都目黒区目黒16-16-16	03-6789-0123
17	山田 健一	東京都目黒区目黒17-17-17	03-7890-1234
18	佐藤 花子	東京都目黒区目黒18-18-18	03-8901-2345
19	伊藤 次郎	東京都目黒区目黒19-19-19	03-9012-3456
20	渡辺 三郎	東京都目黒区目黒20-20-20	03-0123-4567
21	森田 五郎	東京都目黒区目黒21-21-21	03-1234-5678
22	石川 七代子	東京都目黒区目黒22-22-22	03-2345-6789
23	清水 隆夫	東京都目黒区目黒23-23-23	03-3456-7890
24	山本 美穂	東京都目黒区目黒24-24-24	03-4567-8901
25	松本 健一	東京都目黒区目黒25-25-25	03-5678-9012
26	小林 花子	東京都目黒区目黒26-26-26	03-6789-0123
27	高橋 次郎	東京都目黒区目黒27-27-27	03-7890-1234
28	田中 三郎	東京都目黒区目黒28-28-28	03-8901-2345
29	山田 五郎	東京都目黒区目黒29-29-29	03-9012-3456
30	佐藤 七代子	東京都目黒区目黒30-30-30	03-0123-4567
31	伊藤 隆夫	東京都目黒区目黒31-31-31	03-1234-5678
32	渡辺 美穂	東京都目黒区目黒32-32-32	03-2345-6789
33	森田 健一	東京都目黒区目黒33-33-33	03-3456-7890
34	石川 花子	東京都目黒区目黒34-34-34	03-4567-8901
35	清水 次郎	東京都目黒区目黒35-35-35	03-5678-9012
36	山本 三郎	東京都目黒区目黒36-36-36	03-6789-0123
37	松本 五郎	東京都目黒区目黒37-37-37	03-7890-1234
38	小林 七代子	東京都目黒区目黒38-38-38	03-8901-2345
39	高橋 隆夫	東京都目黒区目黒39-39-39	03-9012-3456
40	田中 美穂	東京都目黒区目黒40-40-40	03-0123-4567

売上表から月別の合計を計算しグラフにして表示

支店別売上(前期) (単位:千円)						
	1月	2月	3月	4月	5月	6月
東京支店	42,500	42,910	43,840	43,910	43,820	43,730
大阪支店	42,350	44,540	44,640	44,850	44,840	42,610
札幌支店	41,820	41,240	41,520	41,920	41,980	40,050
仙台支店	41,950	41,840	42,020	42,100	42,000	41,130
名古屋支店	42,130	42,340	43,300	43,300	41,800	41,310
福岡支店	40,540	41,180	42,040	41,950	42,260	40,800
合計	410,490	415,410	415,000	416,520	414,560	409,520

ヘルプ

Excel2000 を起動すると Office アシスタントと呼ばれるイルカが現れます。ヘルプを見たいときは、このイルカをクリックし、質問を入力して「検索」ボタンをクリックします。

起動方法

「スタート」ボタン → 「プログラム」 → 「Microsoft Excel」の順にクリックします。

問い合わせ先
(2000年6月現在)

会社名： マイクロソフト株式会社
 部署名： スタンダードサポート（無償サポート）
 Web サポート： <http://www.asia.microsoft.com/japan/support/>
 電話番号： 03-5354-4500（東京）、06-6245-8490（大阪）
 サポート時間： 9:30 ~ 12:00、13:00 ~ 19:00
 （土日、祝祭日、年末年始、マイクロソフト休業日を除く）

3 Word&Excel の虎の巻

対象機種： FMV-BIBLO NE4/600N の Office 2000 Personal セット、NE4/50N の Office 2000 Personal セット、NE4/50R に搭載しています。

概要

Microsoft Word2000 と Excel2000 の学習用 CD-ROM です。
例題を使って Word、Excel の基本的な操作を学習します。全体の操作の流れを理解してから、各ステップについて学習するという 2 段階の方法で、よりわかりやすく学習を進められます。「使い方アドバイス」に従って、学習を進めてください。

画面例

例題を使って機能や操作を学習

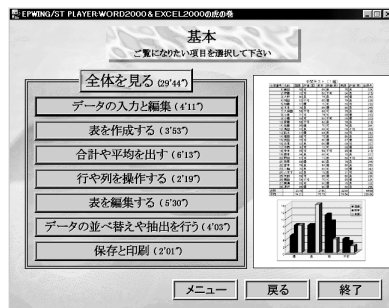



50 音表から用語で検索して再学習



ヘルプ

「使い方アドバイス etc... (この CD-ROM の使い方)」をクリックします。

起動方法

- CD-ROM をセットすると、自動的に起動します。
自動的に起動しない場合は、
- デスクトップの  (マイコンピュータ) →  「Toranomaki f...」の順にクリックします。

問い合わせ先 (2000年6月現在)

会社名： 富士通株式会社
部署名： FM インフォメーションサービス
電話番号： 0120-89-4321
サポート時間： 9:00 ~ 17:00 (月末最終日を除く)

4 はーときゃんばす

概要

いろいろな色のペンや筆を使って、手書きの文字や絵を描くためのアプリケーションです。スタンプやイラストを組み合わせれば、楽しい絵が描けます。また、デジタルカメラから、写真を取り込み、文字や絵を描きこむこともできます。作成したイラストは、らくらくメール BOX と連携して、簡単にメール送信できます。

予備知識

□ デジタルカメラはこんなに便利！

デジタルカメラは、従来のカメラと比べて、たくさんのメリットがあります。

重要

▶ 「デジタルカメラは別売です。」

デジタルカメラをご購入されるときは、このパソコンと接続できるか、別売のケーブルが必要か、などをご確認ください。

● 撮った写真をすぐに確認

液晶モニター付きのデジタルカメラなら、撮ったその場ですぐに確認できます。失敗した写真は何度でも消せるので、納得いくまで撮り直しができます。

● フィルム、現像が不要

デジタルカメラは、データとして、「記録メディア」に記録します。「記録メディア」は、何度でも書き直しができるので、フィルムのように撮影のたびに用意する必要はありません。自分で印刷すれば、現像代もかからず、焼き増しの手間も省けます。

● 保管スペースもとらず、整理が簡単

撮った写真をパソコンに取り込めば、フィルムの保管スペースもとらず、写真ごとに分類して整理できます。大事な写真やフィルムをなくす心配もありません。

● 撮った写真を加工

撮った写真は、データとして記録されているので、現像した写真のように、変色したり、折れたりしません。写真入りのポストカード、カレンダー、シールを作成したり、メールといっしょに写真を送ったりと、活用の幅が広がります。

従来のカメラで撮影

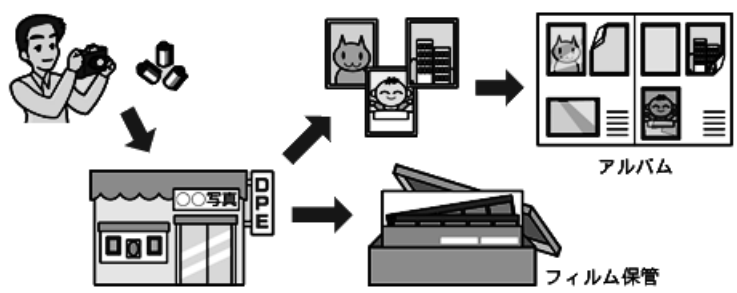

デジタルカメラで撮影

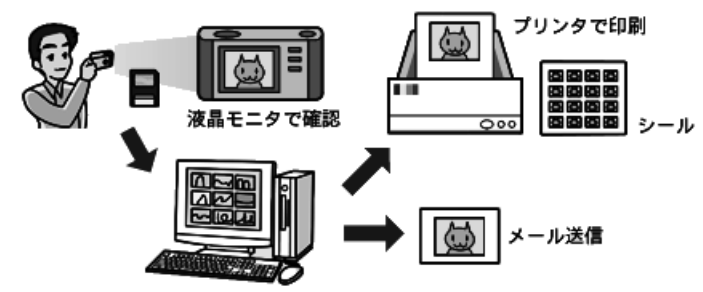

□ デジタル写真をパソコンで使うには？

撮った写真をパソコンで使うには、写真データをパソコンに取り込む必要があります。

写真をパソコンへ取り込むには、次の2つの方法があります。

重要

▶ 「デジタルカメラによって取り込み方法は異なります。」
 実際に取り込み方法は、デジタルカメラの機種によって異なります。
 詳しくは、デジタルカメラのマニュアルをご覧ください。

● カメラからパソコンへ直接送る

専用の接続ケーブルを使って、デジタルカメラからパソコンに写真データを転送します。記録メディアを使うのに比べて、転送時間がかかります。

● 記録メディア専用のアダプタを使って送る

各記録メディア専用のアダプタにセットして、転送します。スマートメディアやコンパクトフラッシュは、アダプタにセットすると、フロッピーディスクや、PCカードと同様に扱えます。また、フロッピーディスクに直接記録するタイプのデジタルカメラもあります。

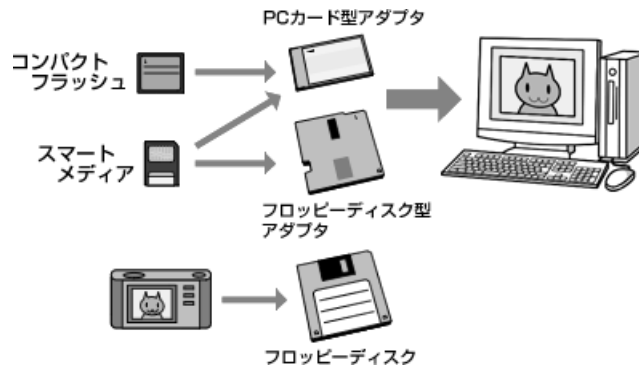

※スマートメディア、コンパクトフラッシュ、フロッピーディスク型アダプタ、PCカード型アダプタは、デジタルカメラの付属品またはオプション品です。

※ DESKPOWER ME シリーズでは、PCカード型アダプタでの取り込みはできません。

□ 写真を取り込んでみよう！

スマートメディアに記録した写真データを、実際にパソコンに取り込んでみましょう。

重要

- ▶ フロッピーディスク型アダプタを使うには
フロッピーディスク型アダプタをお使いになる場合は、あらかじめデジタルカメラに添付されているソフトウェアをインストールし、フロッピーディスク型アダプタが使える状態にしておいてください。フロッピーディスク型アダプタを長時間パソコンにセットしたままにしないでください。長時間セットしておくと、電池の消耗を防ぐため、自動的にアダプタが動作を停止します。詳しくは、フロッピーディスク型アダプタのマニュアルをご覧ください。

POINT

- ▶ 「データをパソコンに取り込む」とは、デジタルカメラに記録されている写真データをパソコンにコピーすることです。パソコンでは、1枚の写真が1つのファイルとして扱われ、コピーした枚数分のファイルが作成されます。

1 準備する

操作を始める前に、次のものを用意しておいてください。

- 写真データを記録したスマートメディア
- フロッピーディスク型アダプタまたはPCカード型アダプタ

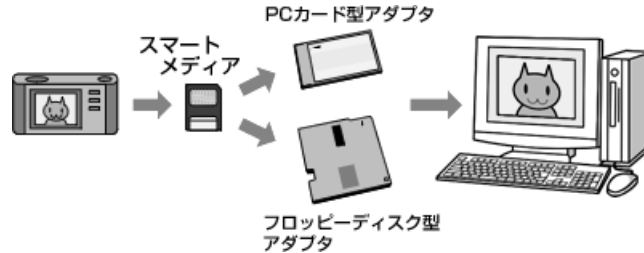

2 スマートメディアをセットする

デジタルカメラから取り出したスマートメディアを、フロッピーディスク型アダプタ、またはPCカード型アダプタにセットします。セットしたアダプタをパソコンのフロッピーディスクドライブ、またはPCカードスロットに装着します。



- スマートメディアのセットの方法については、デジタルカメラのマニュアルをご覧ください。
- アダプタの取り扱いについては、各アダプタのマニュアルをご覧ください。
- PCカードのセット方法については、『画面で見るマニュアル』の「ハードウェアガイド」をご覧ください。

3 写真データをフォルダにコピーする

デスクトップの  (マイコンピュータ) で、 (3.5 インチ FD) (フロッピーディスク型アダプタを使った場合) または、PCカード型アダプタのセットされているドライブをクリックし、スマートメディアの写真データを表示します。

あとは、コピーする写真データを選択し、ドラッグ&ドロップで、「私の写真」フォルダなどにコピーします。

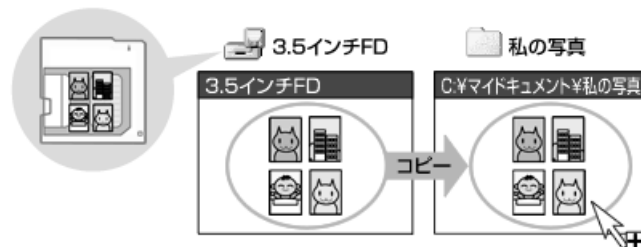

※ PCカードの取り出し方法については、『画面で見るマニュアル』の「ハードウェアガイド」をご覧ください。

画面例

豊富に用意されているイラスト、スタンプ



ヘルプ

はときゃんばすの画面で、「ヘルプ」メニュー→「はときゃんばすのヘルプ」の順にクリックします。

起動方法

「スタート」ボタン→「プログラム」→「はときゃんばす V2.0」→「はときゃんばす V2.0」の順にクリックします。

作品例

スタンプやイラストを組み合わせた
手書き風の地図



背景に写真を読み込んでアレンジ



問い合わせ先
(2000年6月現在)

会社名： 富士通株式会社
 部署名： FM インフォメーションサービス
 電話番号： 0120-89-4321
 サポート時間： 9:00～17:00（月末最終日を除く）

やってみよう！－写真に文字や絵を描く

はーときゃんばすを使って、写真に手書きの文字や絵を描きこんでみましょう。
ここでは、はーときゃんばすに用意されている写真を使います。

□ 作るもの



□ 操作手順

- 1 「スタート」ボタン→「プログラム」→「はーときゃんばす V2.0」→「はーときゃんばす V2.0」の順にクリックします。
- 2 メッセージが表示される場合は、「CCD カメラ」または「デジカメ」のどちらかを選んでクリックします。
- 3 「ファイル」メニュー→「紙の大きさ」→「正方形」の順にクリックします。
- 4 「ファイル」メニュー→「背景の読み込み」→「画像データ」の順にクリックします。
- 5 「背景の読み込み」ダイアログボックスで、「ファイルの場所」の▼をクリックし、「ローカルディスク (C:)」をクリックします。
- 6 「Program Files」→「fjhome」→「Clipart」→「Photo」→「Scape」→「2108 63」の順にクリックします。
- 7 「ペン」をクリックし、「カラー」の「ライトブルー」（水色）をクリックします。
- 8 「種類」の「鉛筆」をクリックし、「太さ」の「やや細い」（左から2番目）をクリックします。
- 9 写真の上でドラッグして「あの日のそら」と描きます。
- 10 「スタンプ」をクリックし、「カラー」の「ピンク」をクリックします。
- 11 「種類」の「マスコット（透けない）」（うさぎの絵）をクリックします。
- 12 「スタンプ」の一覧で、「ネコ」をクリックし、「閉じる」をクリックします。
- 13 「大きさ」の「やや大きい」（右から2番目）をクリックします。
- 14 写真の上でクリックし、スタンプを貼り付けます。
- 15 「イラスト」をクリックし、「種類」の「切替」をクリックします。
- 16 「人」（女の子の顔）をクリックします。
- 17 「イラスト」の一覧で、「4/5」の一覧が表示されるまで、「次」をクリックします。

- 18 「野球少年」をクリックし、「閉じる」をクリックします。
- 19 写真の上でクリックし、イラストを配置します。
- 20 「保存」をクリックします。
- 21 「保存する場所」の ▾ をクリックし、「マイドキュメント」をクリックします。
- 22 「ファイルの種類」の ▾ をクリックし、「JPEG 画像」をクリックします。
- 23 「ファイル名」に「そら」と入力し、「保存」をクリックします。
- 24 「終了」をクリックします。

やってみよう！－メールでイラストを送る

らくらくメールBOXからはときゃんばすを起動して、イラスト（バースディカード）を作成し、メールで送信します。ここでは、自分宛てにメールを送信したあと、受信してメールの内容を確認してみましょう。

□ 作るもの



□ 操作手順

「やってみよう！」の操作を始める前に、自分のメールアドレスをらくらくメールBOXのアドレス一覧に登録しておいてください。アドレス一覧への登録方法については、『インターネットガイド』をご覧ください。

□ 操作手順

- 1 デスクトップの  (らくらくメールBOX) をクリックします。
- 2 「アドレス一覧」で、あらかじめ登録しておいた自分の顔アイコンをクリックします。
- 3 「メールを書く」をクリックします。
- 4 「題名」に「オリジナルイラスト送信テスト」と入力します。
- 5 「本文表示領域」に「わたしが描いたイラストを送ります。」と入力します。
- 6 「手書きメール」をクリックします。
- 7 メッセージが表示される場合は、「CCD カメラ」または「デジカメ」のどちらかを選んでクリックします。
- 8 はときゃんばすの画面で、「イラスト」をクリックします。

- 9 「種類」の「I LOVE YOU♥」(タイトル)をクリックします。
- 10 「イラスト」の一覧で、「次」を1回クリックして、「2/20」の一覧を表示します。
- 11 中央にある「Happy Birthday」をクリックし、「閉じる」をクリックします。
- 12 「大きさ」の「やや大きい」(右から2番目)をクリックします。
- 13 キャンバス上でクリックし、イラストを配置します。
- 14 「種類」の「ケーキ」(お誕生日)をクリックします。
- 15 「ケーキ」をクリックし、「閉じる」をクリックします。
- 16 キャンバスの中央でクリックし、イラストを配置します。
- 17 「ペン」をクリックします。
- 18 「種類」の「虹線」をクリックし「太さ」の「ふつう」(右から3番目)をクリックします。
- 19 イラストの周りを囲むようにドラッグして、らせん状のフレームを描きます。
- 20 「メールに戻る」をクリックします。
- 21 メッセージボックスで、「添付する」をクリックします。
- 22 「メールを送る」をクリックします。
- 23 「送信確認」ダイアログボックスで、送信先を確認し、「送る」をクリックします。
- 24 送信完了のメッセージが表示されたら、「OK」をクリックします。
- 25 「メールを読む」をクリックします。
- 26 「メールを受取る」をクリックします。
- 27 メール着信のメッセージが表示されたら、「OK」をクリックします。
- 28 受け取ったメールの内容を確認し、「終了」をクリックします。

5 筆ぐるめ

対象機種： FMV-BIBLO NE4/600N の Office 2000 Personal セット、NE4/50N の Office 2000 Personal セット、NE4/50R に搭載しています。

概要

住所録の管理をはじめ、年賀状や暑中見舞い、クリスマスカード、封筒などを作成、印刷するアプリケーションです。あらかじめ用意されているイラストを使ったり、デジタルカメラで撮った写真を使うなど、思い通りのデザインで作成できます。

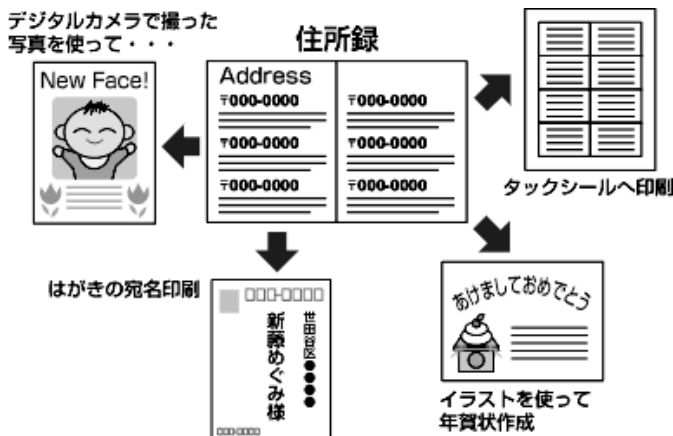

詳しくは、「操作マニュアル」(「スタート」ボタン→「プログラム」→「筆ぐるめ Ver.7.0」→「筆ぐるめ PDF 説明書」の順にクリック)をご覧ください。

画面例

氏名や住所を入力して住所録を作成



便利な宛て名シールへの印刷

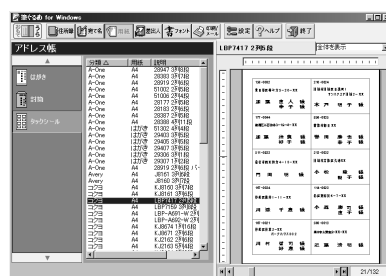

ヘルプ

筆ぐるめの画面で、ツールバーの  ヘルプ をクリックします。

起動方法

「スタート」ボタン→「プログラム」→「筆ぐるめ Ver.7.0」→「筆ぐるめ Ver.7.0」の順にクリックします。

作品例

年賀状

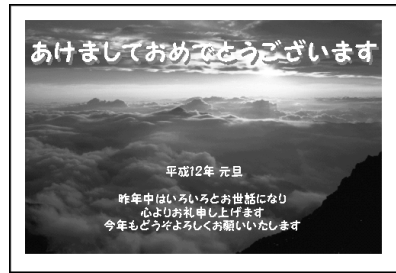

招待状



問い合わせ先 (2000年6月現在)

会社名： 富士ソフト ABC 株式会社
部署名： インフォメーションセンター
Web サポート： <http://info.tokio.fsi.co.jp/fgw70/>
e-mail サポート： users@fsi.co.jp
電話番号： 03-5600-2551
サポート時間： 9:30 ~ 12:00、13:00 ~ 17:00
(土日、祝祭日、富士ソフト ABC 株式会社休業日を除く)
FAX： 03-3634-1322







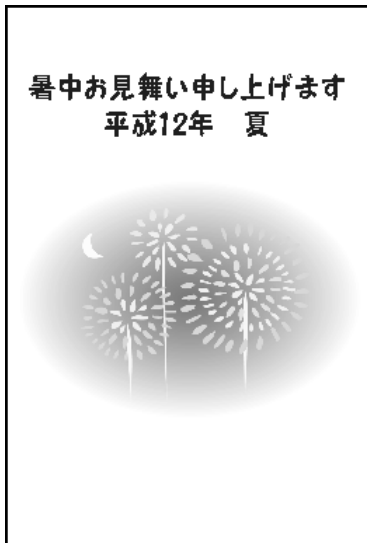





やってみよう！ - イラスト入りはがきを作る

イラストを使って、暑中見舞いを作成してみましょう。

□ 作るもの



□ 操作手順

- 1 「スタート」ボタン→「プログラム」→「筆ぐるめ Ver.7.0」→「筆ぐるめ Ver.7.0」の順にクリックします。
- 2 「マニュアルの販売について」ダイアログボックスで「OK」をクリックします。
- 3 「住所録設定」ダイアログボックスで、「住所録名」に「アドレス帳」と入力します。
※2回目からは表示されません。
- 4 「OK」をクリックします。
- 5 「うら」をクリックし、「うら」を赤にします。
- 6 「暑中見舞い」をクリックします。
- 7 「標準（はがきたて）」をクリックします。
- 8 グループバーの「 暑中見舞い」をクリックします。
- 9 ツールバーの「イラスト」をクリックします。
- 10 画面下の「サイズ切替」をクリックし、見やすい大きさにします。
- 11 イラストの下のをクリックし、「花火」のイラストをクリックし、「領域追加」をクリックします。
- 12 イラスト枠の右下の（ポインタ）をポイントし、マウスポインタの形がに変わったら、右斜め下方向にドラッグして拡大します。
- 13 イラストをポイントし、マウスポインタの形がに変わったら、はがきの中央にドラッグします。
- 14 イラスト以外の位置をクリックします。
- 15 ツールバーの「文章 / 差し込み」をクリックします。
- 16 左側の空欄に「暑中お見舞い申し上げます」、「平成 12 年 夏」と入力します。
- 17 （文章を中央中心に表示します）をクリックします。
- 18 書体の一覧のをクリックし、「富士ポップ P」をクリックします。
- 19 「文字色」のをクリックし、一覧から「暗青」をクリックします。
- 20 画面下の「領域追加」をクリックします。
- 21 文字枠の（ポインタ）をポイントし、マウスポインタの形がやに変わったら、ドラッグして大きさを調整します。
- 22 文字枠をポイントし、マウスポインタの形がに変わったら、はがき上部にドラッグします。
- 23 文字枠以外の位置をクリックします。
- 24 ツールバーの「レイアウト」をクリックします。
- 25 画面下の「保存」の右のをクリックし、「新規保存」をクリックします。
- 26 「新規保存」ダイアログボックスで、「レイアウト名」に「オリジナルはがき」と入力し、「OK」をクリックします。
- 27 ツールバーの「終了」をクリックします。

6 メロディリンク

概要

携帯電話の着信メロディを作るアプリケーションです。
曲を作る方法は、次の2通りです。

- 五線譜に音符を記入
- 市販の本を見ながら、キー入力

また、あらかじめ携帯電話に登録されている曲を読み込んで、編集することもできます。

携帯電話の接続方法については『画面で見るマニュアル』の「ハードウェアガイド」をご覧ください。

画面例

五線譜で着信メロディを作る

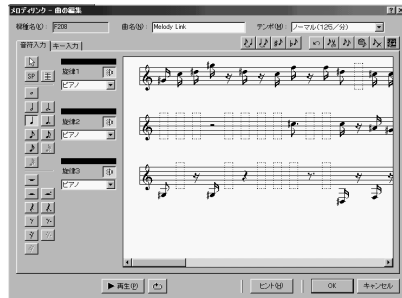

キー入力で着信メロディを作る



ヘルプ

- 「スタート」ボタン→「プログラム」→「携帯電話連携」→「メロディリンク」→「メロディリンク ご使用の手引き」の順にクリックします。
- 曲作りに関するヘルプは、メロディリンクの画面で、**ヒント(H)** をクリックします。

起動方法

「スタート」ボタン→「プログラム」→「携帯電話連携」→「メロディリンク」→「メロディリンク」の順にクリックします。

問い合わせ先

(2000年6月現在)

会社名： 富士通株式会社
 部署名： FM インフォメーションサービス
 電話番号： 0120-89-4321
 サポート時間： 9:00～17:00（月末最終日を除く）

第3章

インターネット

3

本章では、インターネットを快適に楽しむための便利なアプリケーションを紹介しています。

1	Internet Explorer	42
2	Hatch inside	43
3	翻訳サーフィン	44
4	RealPlayer G2	46
5	はじめよう！インターネット (@nifty)	47
6	インターネット (@nifty) 無料体験	50
7	DION	51
8	ODN	52
9	コペルニック Lite	53
10	WEB 便利ツール	54
11	インターネット料金表示	55

1 Internet Explorer

概要

ホームページを見るためのアプリケーションです。インターネットに接続し、いろいろなホームページを見ることができます。「ネットサーフィン」という言葉もあるように、ページ上の色文字や写真、絵をクリックするだけで世界中のホームページを自由に見てまわることができます。

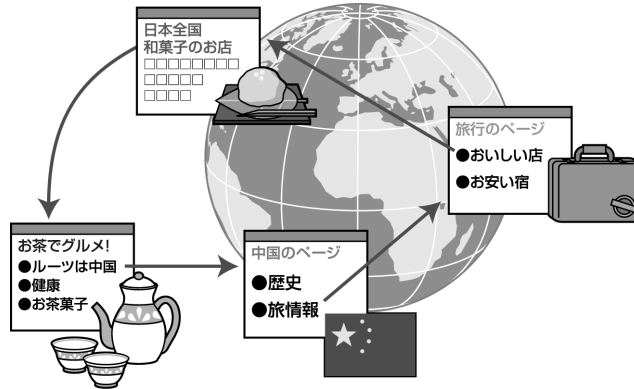

画面例

@nifty のホームページ



ヘルプ

Internet Explorer の画面で、「ヘルプ」メニュー→「目次とキーワード」の順にクリックします。

起動方法

パソコンの Internet ボタンを押します。Internet ボタンは、お使いの機種により異なります。Internet ボタンについては、『取扱説明書』をご覧ください。Internet ボタンがない場合は、

- デスクトップの  (Internet Explorer) をクリックします。
- 「スタート」ボタン→「プログラム」→「Internet Explorer」の順にクリックします。

問い合わせ先

(2000年6月現在)

会社名： 富士通株式会社
 部署名： FM インフォメーションサービス
 電話番号： 0120-89-4321
 サポート時間： 9:00～17:00 (月末最終日を除く)

2 Hatch inside

概要

ホームページの場所（アドレス）の代わりに、インターネット番号（ホームページの場所を数字で表したものを）を入力するだけで、ホームページを簡単に表示するためのツールです。Hatch inside が起動しているときに、インターネット番号を入力できます。

POINT

- ▶ インターネット番号を知るには
インターネット番号は、インターネット関連の雑誌や、次のインターネット番号のページで案内しています。Internet Explorer の「アドレス」に次の番号を入力して、ご覧ください。
インターネット番号は  または「Net.」の次に書かれている番号です。
 - Net. 00 : 2桁のインターネット番号の案内ページ
 - Net. 000 : 3桁のインターネット番号の案内ページ
 - Net. 0000 : 4桁のインターネット番号の案内ページ
 - Net. 104 : インターネット番号検索のページ
- インターネット番号「104」を入力して表示した「104web」のホームページ



ヘルプ

- 「スタート」ボタン→「プログラム」→「Hatch inside」→「Help.htm」の順にクリックします。
- インターネットに接続し、タスクバーの （インターネット番号 - オン）→「ハッチインサイドヘルプ」の順にクリックします。

起動方法

「スタート」ボタン→「プログラム」→「Hatch inside」→「hatchinside.exe」の順にクリックします。

Hatch inside が起動しているときは、タスクバーに （インターネット番号 - オン）が表示されます。

問い合わせ先

(2000年6月現在)

会社名 : インターネットナンバード株式会社
 部署名 : ハッチ事業本部 サポートグループ
 Web サポート : <http://www.hatch.co.jp/download.htm>
 e-mail サポート : support@hatch.co.jp
 電話番号 : 03-3348-1660
 サポート時間 : 10:00 ~ 13:00、14:00 ~ 19:00（土日、祝祭日を除く）
 FAX : 03-3348-1681

3 翻訳サーフィン

対象機種： FMV-BIBLO NE4/600N の Office 2000 Personal セット、NE4/50N の Office 2000 Personal セット、NE4/50R に搭載しています。

概要

英語のホームページを日本語に翻訳して表示するアプリケーションです。英語のページと同じレイアウトで日本語のページを表示します。読みたい部分だけ、あるいはページの特定の個所だけを翻訳して手軽に利用することもできます。

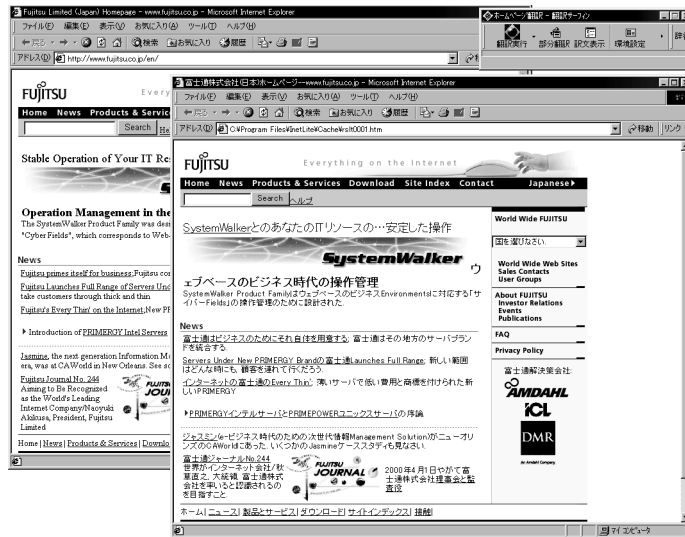

画面例

翻訳結果を同じレイアウトで表示



ヘルプ

翻訳サーフィンの画面で、ツールバーの  (ヘルプ) → 「トピックの検索」の順にクリックします。

ヘルプボタンが表示されていないときは、 (環境設定) の右側の  にマウスポインタを合わせると表示されます。

起動方法

「スタート」ボタン→「プログラム」→「翻訳サーフィン V6.0」→「ホームページ翻訳」の順にクリックします。

問い合わせ先

(2000年6月現在)

会社名： 富士通株式会社
 部署名： FM インフォメーションサービス
 電話番号： 0120-89-4321
 サポート時間： 9:00～17:00 (月末最終日を除く)

やってみよう！－ ホームページを日本語に翻訳する

翻訳サーフィンを使って英語のホームページを日本語に翻訳してみましょう。ここでは、富士通の英語のページを翻訳します。

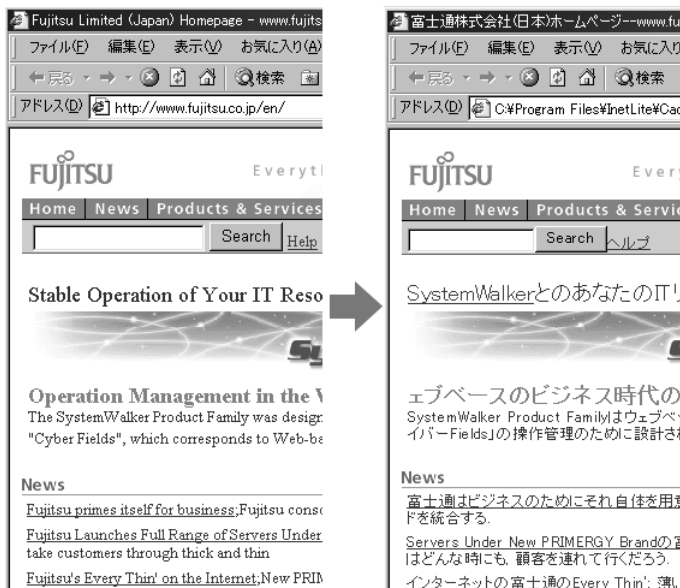

□ 準備

「やってみよう！」の操作を始める前に、インターネットへの接続設定をしておいてください。インターネットの接続方法については、『インターネットガイド』をご覧ください。

□ 操作手順

- 1 デスクトップの (Internet Explorer) をクリックします。
- 2 「ダイヤルアップの接続」ダイアログボックスで、「パスワード」にパスワードを入力します。
- 3 「接続」をクリックします。
- 4 Internet Explorer の「アドレス」に「http://www.fujitsu.co.jp/en/」と入力します。
- 5 「スタート」ボタン→「プログラム」→「翻訳サーフィン V6.0」→「ホームページ翻訳」の順にクリックします。
- 6 翻訳サーフィンの「翻訳実行」をクリックします。
- 7 ホームページを見終わったら、翻訳サーフィンの をクリックします。
- 8 すべての Internet Explorer の をクリックします。
- 9 「自動切断」ダイアログボックスで、「今すぐ切断する」をクリックします。

4 RealPlayer G2

概要

インターネット上の音声や動画を再生するためのメディアプレーヤーです。音声や動画ファイル全体のダウンロードが終わるまで再生を待たなくても、データを受信するとすぐに音楽やビデオを再生します。また、一時停止、巻き戻し、早送りなどの操作もボタン1つで行えます。お気に入りのページを保存したり、表示したりといったことも簡単にできます。

画面例

RealPlayer G2 の画面（右側のウィンドウで動画を再生）



ヘルプ

RealPlayer G2 の画面で、「ヘルプ」メニュー→「オンラインヘルプ」の順にクリックします。

起動方法

- ホームページ上の RealPlayer G2 で再生できる音声ファイルや、動画ファイルをクリックすると、自動的に RealPlayer G2 が起動します。
- 「スタート」ボタン→「プログラム」→「Real」→「RealPlayer G2」の順にクリックします。

問い合わせ先 (2000年6月現在)

ソフトウェア提供会社様より無償で提供されている製品のため、ユーザーサポートはありません。

5 はじめよう！インターネット (@nifty)

概要

@nifty に、入会する手続きを行うアプリケーションです。

画面の指示に従って、お使いになるモデムや、住所、名前などの個人情報を入力するだけですぐに入会できます。また、同時にインターネットの接続や、メールの設定も自動的に登録してくれるので便利です。このアプリケーションを使って入会すると、3ヶ月無料などの特典がつかます。

予備知識

□ プロバイダ選びのポイントは？

インターネットの接続に欠かせない、プロバイダ（インターネットへの接続サービス業者）への入会。メールアドレスをもらったり、困ったときに助けてもらったりと、これからのネットライフを大きく左右する存在です。だからこそ、プロバイダ選びは、慎重に行いたいもの。次の4つのポイントをチェックして、自分のライフスタイルにあったプロバイダを選びましょう。

● Point1 自分にあつた料金体系があるか？

プロバイダによって料金体系はさまざまです。たとえば、「3000円/月で使い放題」「月15時間まで2000円」など。利用する時間を考えて、自分に合った料金体系を選べるプロバイダがお勧めです。

● Point2 市内にアクセスポイントがあるか？

インターネットには、電話回線を使って接続します。このためプロバイダは、いろいろなところに「アクセスポイント」という接続の窓口（電話番号）を用意しています。プロバイダの利用料金が安くても、アクセスポイントが遠ければ電話代が高くなります。市内にアクセスポイントのあるプロバイダを選びましょう。

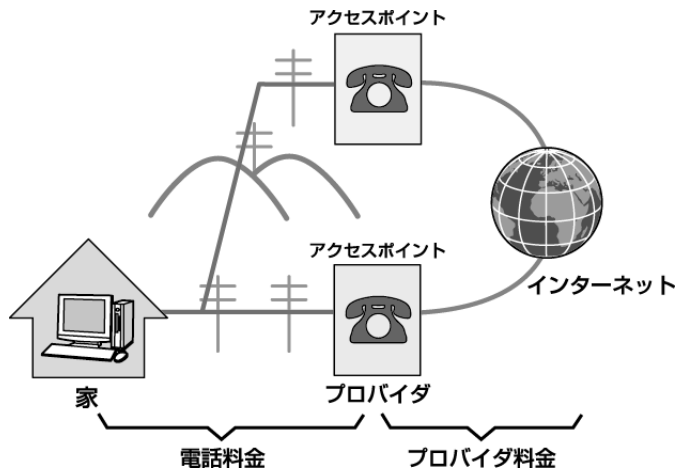

● Point3 サポートは充実しているか？

困ったときやトラブルが起きたときに頼りになるのがユーザーサポートです。サポート窓口はあるか、利用できる時間帯や曜日、フリーダイヤルか、受付拠点が近くにあるかなどをチェックしておきましょう。

● Point4 自分の目的にあつたサービス内容か？

たとえば、ホームページを作りたいなら、そのサービスは有料か無料か、使える容量はどのくらいかなどを確認しておくとういでしょう。

□ プロバイダに入会する前に準備しておきたいもの

入会したいプロバイダが決まったら、さっそくプロバイダへの入会手続きを始めましょう。プロバイダに入会するには、電話やFAXで申し込みをする方法もありますが、各プロバイダから提供されている、入会手続き用のオンラインサインアップアプリケーションを利用するのが簡単です。画面の指示に従って、必要な情報を入力するだけで、ちょっとめんどろなインターネットやメールの接続設定も自動でしてくれます。

入会手続きをする前に、次のものを準備して、さあ、はじめましょう！

重要

- ▶ 入会する前には、必ずプロバイダの会員規約やサービス内容を確認してください。
- ▶ クレジットカードの取り扱いには、十分注意してください。

1 パソコンと電話回線を接続する

パソコンと電話回線の接続については、『取扱説明書』をご覧ください。

2 プロバイダ接続料の料金コースから、希望のコースを選んでおく

各社いろいろなコースを用意しています。サービス内容をよく確認して、自分の利用目的にあったコースを決めておきましょう。

3 希望するメールアドレス（パスワード）を決めておく

必ずしも希望のメールアドレスやパスワードを取得できるとは限りません。

第3希望くらいまで、指定できるプロバイダもあります。覚えやすいものを考えておきましょう。

4 クレジットカードを用意する

オンラインサインアップで、プロバイダに入会する場合、プロバイダ料金の支払い方法は、クレジットカードによる銀行引き落としになります。電話会社のプロバイダで、電話料金の請求書に含めることもできますが、通常は、クレジットカードが必要になります。

5 筆記用具を用意する

入会手続きの途中で、メールアドレス、パスワード、メールサーバーなど、あなたの会員情報が画面に表示されることがあります。インターネットを利用するために必要な情報です。必ず、控えておきましょう。

※このパソコンには、「@nifty」「DION」「日本テレコム ODN」入会用のオンラインサインアップを用意しておりますので、ご利用ください。

画面例

@nifty への入会手続き画面
(モデム、所在地情報を設定し、@nifty 受付センターへ接続)



表示される画面に従って必要な情報を入力

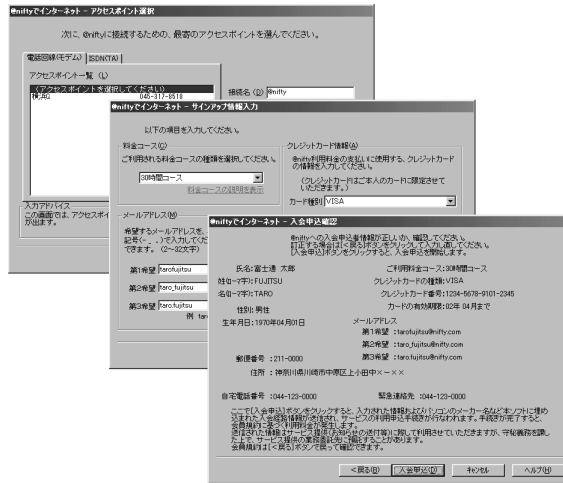

ヘルプ

入会手続きの各画面で、**ヘルプ(H)** をクリックします。

起動方法

- デスクトップの  (はじめよう！インターネット) をクリックします。
- 「スタート」ボタン→「プログラム」→「はじめよう！インターネット (@nifty)」
→ 「はじめよう！インターネット (@nifty)」の順にクリックします。

問い合わせ先
(2000年6月現在)

会社名： ニフティ株式会社
 部署名： @nifty サービスセンター
 Web サポート： <http://www.nifty.com/support/index.htm>
 e-mail サポート： feedback@nifty.com
 電話番号： 入会／@nifty サービス内容案内
 0120-816-042 (携帯・PHS・海外の場合：03-5444-2902)
 テクニカルサポート
 0120-818-275 (携帯・PHS・海外の場合：03-5753-2373)
 サポート時間： 9:00～21:00
 (※ビルの電源工事などによりお休みさせていただく場合があります。)

6 インターネット (@nifty) 無料体験

概要

@nifty (アット・ニフティ) に接続し、5時間まで無料で、インターネットを体験できるアプリケーションです (ただし、アクセスポイントまでの電話料金がかかります)。おすすめのホームページ集などが用意されていて、インターネットが初めての方でも、簡単にインターネットの楽しさを体験できます。詳しくは、『取扱説明書』をご覧ください。

POINT

- ▶ このアプリケーションをご利用になり、@nifty へ入会したい方は、「はじめよう！インターネット (@nifty)」から入会してください。接続料金 3ヶ月無料の特典がつけます。

画面例

お使いになるモデム、所在地を設定して、体験開始！



@nifty 無料体験コーナーのページ



ヘルプ

インターネット (@nifty) 無料体験の画面で、 をクリックします。

起動方法

- デスクトップの  (インターネット無料体験) をクリックします。
- 「スタート」ボタン → 「プログラム」 → 「インターネット (@nifty) 無料体験」 → 「インターネット (@nifty) 無料体験」の順にクリックします。

問い合わせ先 (2000年6月現在)

会社名： ニフティ株式会社
 部署名： @nifty サービスセンター
 Web サポート： <http://www.nifty.com/support/index.htm>
 e-mail サポート： feedback@nifty.com
 電話番号： 入会 / @nifty サービス内容案内
 0120-816-042 (携帯・PHS・海外の場合：03-5444-2902)
 テクニカルサポート
 0120-818-275 (携帯・PHS・海外の場合：03-5753-2373)
 サポート時間： 9:00 ~ 21:00
 (※ビルの電源工事などによりお休みさせていただく場合があります。)

7 DION

概要

DION（インターネット接続会社—プロバイダ）に、入会するための手続きを行うアプリケーションです。「DION かんたん設定ツール」を使えば、入会と同時にインターネットや、メールの接続設定もしてくれるので、とても便利です。入会手続きは、画面の指示にそって、利用する料金コース、名前、住所、希望するメールアドレス、パスワードなどの必要な情報を入力してだけで、簡単にできます。

プロバイダについては「はじめよう！インターネット (@nifty)」の「予備知識」(▶P.47) をご覧ください。

画面例

DION への入会手続き画面



表示される画面に従って必要な情報を入力

DIONご登録情報の入力

・下記の(1)から(6)の手順に沿ってご登録手続きを行ってください。
 ・入力項目中の「*」は、半角一文字の1文字1文字を押すことで次項目へ移動できます。
 ・*が有る項目は必ず入力してください。*が有る項目は、*が有る項目の項目名に必ず入力してください。
 ・(仮)の項目は、*が有る項目の項目名に必ず入力してください。

(1) エントリーコード
 お名前とEメール、住所、電話番号、パスワード、またはDIONホームページなどに記載されているコードを入力してください。
 (4文字まで入力)

(2) ご利用コース・通信手段
 ご利用コースおよび通信手段をお選びください。また、ご利用の通信手段をお選びください。

コミココース ライト
 【月額: 760円(税込) 基本料: 44円(税込) 210円/分 (通話料を含む)】

コミココース シェアード
 【月額: 890円(税込) 基本料: 104円(税込) 210円/分 (通話料を含む)】

コミココース ロング
 【月額: 1000円(税込) 基本料: 114円(税込) 210円/分 (通話料を含む)】

DDN4K/アナログ56Kモデム (V.90)

ベツベツコース (月額8800円 通信料8円/分 (通話料8800円)
 ベツベツコースのご利用通信手段を選択

パリパリコース
 【月額: 1000円(税込) 基本料: 114円(税込) 210円/分 (通話料8800円)】

(3) 付加サービス
 「DIONパケットサービス」お申込み
※DIONパケットサービスは、DIONパケットサービス専用コース(パケットコース)です。

(最初に表示される「エントリーコード」は必ずメモしてください。)

起動方法

「スタート」ボタン→「プログラム」→「DION (DDI)」の順にクリックします。

問い合わせ先 (2000年6月現在)

会社名： 第二電電株式会社
 部署名： DDI カスタマーサービスセンター
 Web サポート： <http://www.dion.ne.jp>
 e-mail サポート： support@dion.ne.jp
 電話番号： サービス内容について
 0077-7192 (通話料無料)
 接続・設定等について
 0077-20227 (全国一律1分10円)
 上記につながらない場合は
 03-5351-9333 (有料)
 サポート時間： 9:00～21:00 (毎日)

8 ODN

概要

日本テレコム ODN (インターネット接続会社—プロバイダ) に、入会するための手続きを行うアプリケーションです。画面の指示に従って、アクセスポイント、支払い方法、名前、住所などの必要な情報を入力してだけで、パソコンから簡単に入会できます。入会手続き完了後には、インターネット接続に必要な設定を自動で行うことができます。プロバイダについては「はじめよう！インターネット (@nifty)」の「予備知識」(▶P.47) をご覧ください。

画面例

日本テレコム ODN への入会手続き画面



表示される画面に従って必要な情報を入力

Step.5 必要事項を入力して下さい。

料金プラン	【オンラインプラン】
クレジット決済手数料(年費)	400000000000
クレジット決済手数料(手数料)	0100
クレジット決済手数料(手数料)	クレジット決済
クレジット決済手数料(手数料)	クレジット決済
生年月日(年/月/日)	99999916
性別	男性
郵便番号(〒)	0110000
住所(〒) (4桁)	〒0110000
住所(〒) (7桁)	〒0110000
日本テレコム加入電話番号(〒)	0110000
連絡先電話番号(〒)	0110000
使用日報	【電話】
希望メールアドレス	xxxx

起動方法

「スタート」ボタン→「プログラム」→「日本テレコム ODN」→「オンラインサインアップ」の順にクリックします。

問い合わせ先 (2000年6月現在)

会社名： 日本テレコム株式会社
 部署名： ODN サポートセンター
 Web サポート：<http://www.odn.ne.jp>
 e-mail サポート：odn-support@odn.ad.jp
 電話番号： 0088-86 (通話料無料)
 サポート時間： 9:00～21:00 (平日)、9:00～18:00 (土日祝日)
 FAX： 0088-22-8850

9 コペルニック Lite

概要

通常は、たくさんある検索サービスのうちの1つを利用して検索します。
コペルニック Lite は、複数の検索サービスを、同時に利用できるなので効率よく検索できます。

画面例

「Web - 日本語」のチャンネルセットで、「ゲーム」というキーワードで検索

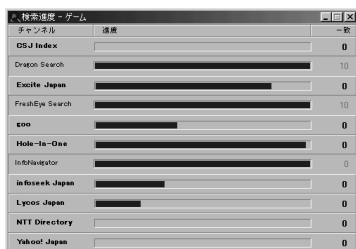

検索結果の一覧が表示される



ヘルプ

コペルニック Lite の画面で、「ヘルプ」メニュー→「トピックによるヘルプ」の順にクリックします。

起動方法

「スタート」ボタン→「プログラム」→「コペルニック Lite」→「コペルニック Lite」の順にクリックします。

問い合わせ先 (2000年6月現在)

会社名： 日本テクノ・ラボ株式会社
 部署名： SI 技術部
 Web サポート： <http://www.ntl.co.jp>
 e-mail サポート： support@ntl.co.jp
 電話番号： 03-3639-5988
 サポート時間： 9:00 ~ 18:00
 FAX： 03-3639-5865

10 WEB 便利ツール

概要

ネットサーフィンを快適にするためのツールで、2つの機能に分かれています。「@スイッチ」は Internet Explorer の設定や回線の接続、切断などを行います。ホームページ上のアニメーション、サウンドなどを無効にでき、ホームページが高速で表示されるようになります。料金の節約ができて便利です。「@ブラウザ」は、いろいろなホームページを最大9つまで同時に見ることができます。

画面例

「@スイッチ」の画面を表示する



「@ブラウザ」でホームページを見る



ヘルプ

「@スイッチ」

「スタート」ボタン→「プログラム」→「WEB 便利ツール」→「@スイッチ」の順にクリックします。

「@ブラウザ」

「スタート」ボタン→「プログラム」→「WEB 便利ツール」→「@ブラウザ」-TV スタイルの楽しみ方」の順にクリックします。

起動方法

「@スイッチ」

- 「スタート」ボタン→「プログラム」→「WEB 便利ツール」→「@スイッチ」の順にクリックします。

- 「@ブラウザ」の画面で  (@スイッチを起動します) をクリックします。

「@ブラウザ」

- 「スタート」ボタン→「プログラム」→「WEB 便利ツール」→「@ブラウザ」の順にクリックします。

- 「@スイッチ」の画面で  (@ブラウザを起動します) をクリックします。

問い合わせ先
(2000年6月現在)

会社名： 富士通株式会社
 部署名： FM インフォメーションサービス
 電話番号： 0120-89-4321
 サポート時間： 9:00～17:00 (月末最終日を除く)

11 インターネット料金表示

概要

インターネットへの接続時間や接続料金を表示するアプリケーションです。インターネットへ接続中に電話料金や、接続料金を確認できるので、安心してインターネットを楽しむことができます。プロバイダの料金体系にあわせて設定でき上限時間や上限料金を設定しておくことで事前にアラームで知らせてくれます。

画面例

プロバイダの料金設定、アラームの設定が自在

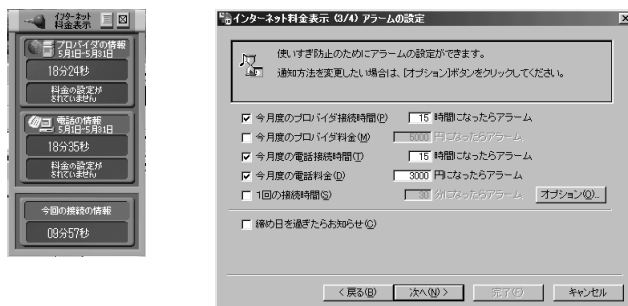

ヘルプ

タスクバーの  をクリックし、「ヘルプ」をクリックします。

起動方法

- インターネットへ接続すると、自動的にインターネット料金表示が起動します。
- 「スタート」ボタン→「プログラム」→「インターネット料金表示」→「インターネット料金表示」の順にクリックします。

問い合わせ先 (2000年6月現在)

会社名： 富士通株式会社
 部署名： FM インフォメーションサービス
 電話番号： 0120-89-4321
 サポート時間： 9:00～17:00（月末最終日を除く）

第4章 メール

4

本章では、メールを送受信するためのアプリケーションを紹介しています。

1 Outlook Express	58
2 らくらくメールBOX	59
3 10円メールマスター	60

1 Outlook Express

概要

メールを送受信するためのアプリケーションです。HTML 形式のメールの送受信やニュースグループ（ユーザーが投稿したある話題についてのメッセージの集まり）も購読できます。

また、宛先をグループに分けて管理したり、受信メールを自動で振り分けるなどビジネスに役立つ機能が充実しています。

画面例

Outlook Express のメール受信フォルダ



ヘルプ

Outlook Express の画面で、「ヘルプ」メニュー→「目次とキーワード」の順にクリックします。

起動方法

- デスクトップの  (Outlook Express) をクリックします。
- 「スタート」ボタン→「プログラム」→「Outlook Express」の順にクリックします。

問い合わせ先 (2000年6月現在)

会社名： 富士通株式会社
部署名： FM インフォメーションサービス
電話番号： 0120-89-4321
サポート時間： 9:00～17:00（月末最終日を除く）

2 らくらくメールBOX

概要

メールの送受信をするためのアプリケーションです。「メールを書く」「メールを送る」「メールを受け取る」という基本的な操作が、クリック1つのできるの
で、初めての人でも簡単に使えます。メールを送受信する相手は、「顔アイコン」
(顔のイラスト) でアドレス帳に表示され、相手ごとにメールを管理できます。
はーときゃんばすと連携して、イラストや写真を送ったり、届いたメールを音
声で読み上げるなど楽しい機能も用意されています。

画面例

メールの送受信を楽しくする顔アイコンで、
送り先登録



アドレス帳で選択した相手にメールを送信



ヘルプ

らくらくメールBOXの画面で、**ヘルプ** をクリックします。

起動方法

- デSKTOPの (らくらくメールBOX) をクリックします。
- 「スタート」ボタン→「プログラム」→「らくらくメールBOX」→「らくらくメールBOX」の順にクリックします。

らくらくメールBOXを最初に起動すると、メール送受信の設定を行う画面が表示されます。画面の指示に従って、メールアドレスやユーザー名などを設定してください。

詳しくは、『インターネットガイド』をご覧ください。

問い合わせ先

(2000年6月現在)

会社名： 富士通株式会社
 部署名： FMインフォメーションサービス
 電話番号： 0120-89-4321
 サポート時間： 9:00～17:00(月末最終日を除く)

やってみよう！－メールでイラストを送る

操作手順については、「はーときゃんばす」の「やってみよう！」(▶▶P.35)をご覧ください。

3 10円メールマスター

概要

マスターネットの10円メールとポケベルメッセージ送信のサービスを利用するためのアプリケーションです。

10円メールは、1回10円で和文（全角）1,000文字程度のメールを送受信できるサービスです。電話線のモジュージャックがないところでも、ドコモの携帯電話とパソコンをつなげばアクセス可能。NTT DoCoMoの携帯電話（9600bps対応機）が必要です。

画面例

10円メールマスターの画面



ヘルプ

10円メールマスターの画面で、 をクリックします。

起動方法

「スタート」ボタン→「プログラム」→「10円メールマスター」→「10円メールマスター」の順にクリックします。

問い合わせ先 (2000年6月現在)

会社名： マスターネット株式会社
 部署名： 会員サポートダイヤル
 Web サポート： <http://www.masternet.or.jp/>
 e-mail サポート： support@mnx.ne.jp
 電話番号： 0120-526-900、03-5381-4500
 サポート時間： 10:00～17:00（土日、祝祭日を除く）
 FAX： 03-5381-4511

第5章

ゲーム・お楽しみ

本章では、トランプ、釣り、ゴルフなど、簡単な操作で楽しめるゲームのアプリケーションを紹介しています。

1 サンリオ アクセサリー	62
2 GamePack2001	63
3 お父さんのための囲碁・釣り	64
4 World Tour Golf	65
5 柿木将棋	66

1 サンリオ アクセサリー

対象機種： FMV-BIBLO NE4/600N の Office 2000 Personal セット、NE4/50N の Office 2000 Personal セット、NE4/50R に搭載しています。

概要

デスクトップに、かわいいアナログ時計を表示し、時報を知らせてくれたり、付箋紙を使ってメモを貼り付けておくことができ、パソコンライフを楽しくしてくれます。

画面例

デスクトップ上の時計と付箋紙

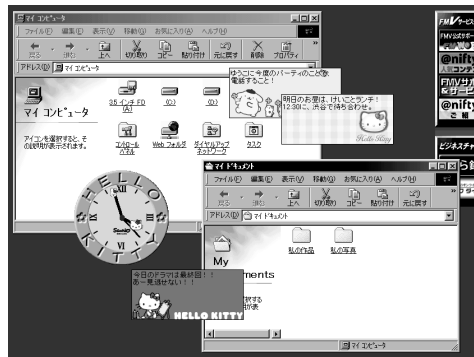

起動方法

アナログ時計の起動

- 「スタート」ボタン→「プログラム」→「サンリオアクセサリー」→「アナログ時計」の順にクリックします。

付箋紙の起動

- 「スタート」ボタン→「プログラム」→「サンリオアクセサリー」→「キャラクター付箋紙」の順にクリックします。

問い合わせ先 (2000年6月現在)

会社名： 株式会社サンリオ
部署名： ユーザーサポート係り
Web サポート： <http://www.sanrio.co.jp/>
e-mail サポート： cd-rom@sanrio.co.jp
電話番号： 03-3779-8097
サポート時間： 10:00～13:00、14:00～17:00（土日、祝祭日を除く）
FAX： 03-3779-8183

2 GamePack2001

対象機種： FMV-BIBLO NE4/600N の Office 2000 Personal セット、NE4/50N の Office 2000 Personal セット、NE4/50R に搭載しています。

概要

GamePack2001 には、たくさんのゲームがあります。その数 18 種類。どれも簡単な操作でできるゲームばかり。ちょっとした息抜きに最適です。

画面例

7 並べ

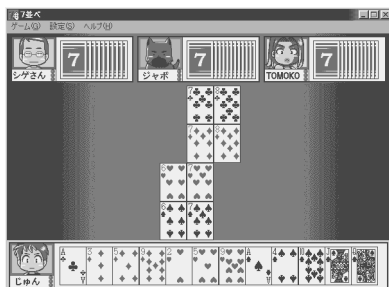

Airhockey

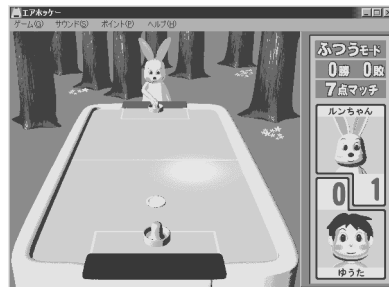

ヘルプ

それぞれのゲームの画面で、「ヘルプ」メニューをクリックします。

起動方法

「スタート」ボタン→「プログラム」→「GAMEPACK2001S」→それぞれのゲーム名の順にクリックします。

問い合わせ先 (2000年6月現在)

会社名： ダットジャパン株式会社
 部署名： ユーザサポートセンター
 Web サポート： <http://www.datt.co.jp/>
 e-mail サポート： support@datt.co.jp
 電話番号： 011-716-5310
 サポート時間： 10:00 ~ 12:00、13:00 ~ 17:00 (土日、祝祭日、年末年始を除く)
 FAX： 011-716-5350

3 お父さんのための囲碁・釣り

対象機種： FMV-BIBLO NE4/600N の Office 2000 Personal セット、NE4/50N の Office 2000 Personal セット、NE4/50R に搭載しています。

概要

「お父さんのための囲碁」は、対戦相手に人、またはパソコンのどちらでも選べる囲碁ゲームです。自動的に棋譜を作り、次に打つ最善の一手を教えてください。

「お父さんのための釣り」は、マウスをクリックしたりドラッグしたりすることによって、バス釣りを楽しめます。いくつかある釣り場から好きな場所を選び、ルアーの種類も変えられます。

画面例

「お父さんのための囲碁」

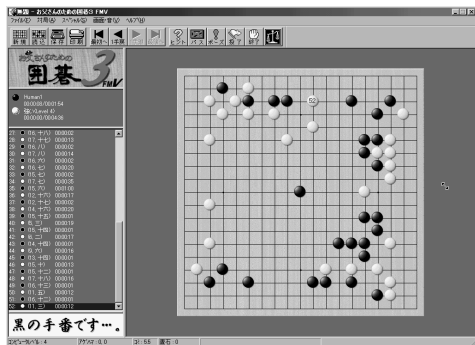

「お父さんのための釣り」



ヘルプ

- お父さんのための囲碁
お父さんのための囲碁3 FMV の画面で「ヘルプ」メニュー→「オンラインヘルプ」をクリックします。
- お父さんのための釣り
「スタート」ボタン→「プログラム」→「釣り」→「お父さんのための釣り - バス釣り編 - FMV ヘルプ」の順にクリックします。

起動方法

- お父さんのための囲碁
「スタート」ボタン→「プログラム」→「囲碁」→「お父さんのための囲碁3 FMV」の順にクリックします。
- お父さんのための釣り
「スタート」ボタン→「プログラム」→「釣り」→「お父さんのための釣り - バス釣り編 - FMV」の順にクリックします。

問い合わせ先 (2000年6月現在)

会社名： 株式会社アンバランス
 部署名： ユーザーサポート
 Web サポート： <http://www.unbalance.co.jp/>
 e-mail サポート： support@unbalance.co.jp
 電話番号： 03-5283-3625
 サポート時間： 13:00～18:00（土日、祝祭日を除く）
 FAX： 03-5283-3665

4 World Tour Golf

対象機種： FMV-BIBLO NE4/600N の Office 2000 Personal セット、NE4/50N の Office 2000 Personal セット、NE4/50R に搭載しています。

概要

本格的なプレイを楽しめるゴルフゲームです。フラットポイントの微妙な操作でショットを打ち分けます。ショットを打つときは、風やコースなどの条件をよく考えなければいけないので、実際にゴルフコースにいるかのような臨場感を味わえます。また、天気や風といったコースコンディションや、ゴルファーのスキルなどもきめ細かく調整できます。

画面例

臨場感あふれる本格的なプレイ



ヘルプ

「スタート」ボタン→「プログラム」→「TwilightExpress」→「World Tour Golf2000」→「オンラインヘルプ」の順にクリックします。

起動方法

「スタート」ボタン→「プログラム」→「TwilightExpress」→「World Tour Golf2000」→「WorldTourGolf2000」の順にクリックします。

問い合わせ先 (2000年6月現在)

会社名： 株式会社トワイライトエクスプレス
 部署名： サポート部
 Web サポート： <http://www.twilight.co.jp/>
 e-mail サポート： te@twilight.co.jp
 電話番号： 03-5979-7496
 サポート時間： 13:00～16:00（土日、祝祭日を除く）
 FAX： 03-5979-7497

5 柿木将棋

対象機種： FMV-BIBLO NE4/600N の Office 2000 Personal セット、NE4/50N の Office 2000 Personal セット、NE4/50R に搭載しています。

概要

パソコンを相手に、本格的な対局が楽しめる将棋ゲームです。持ち時間を自由に指定でき、秒読みまでしてくれるので、公式戦にのぞむような緊張感で対局を楽しむこともできます。また、打つべき手に困ったときは、最善の手を教えてくださいます。

画面例

本格的な対局が楽しめる

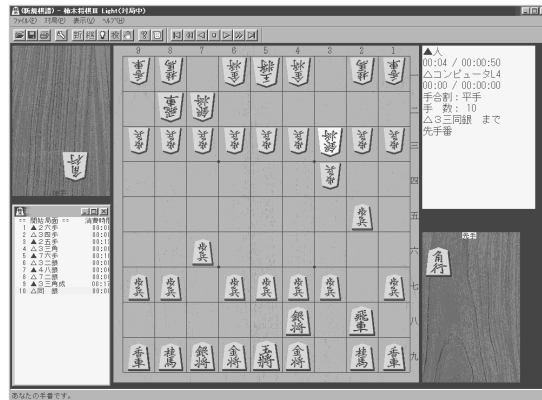

ヘルプ

柿木将棋Ⅲ Light の画面で、「ヘルプ」メニュー→「トピックの検索」の順にクリックします。

起動方法

「スタート」ボタン→「プログラム」→「柿木将棋Ⅲ Light」→「柿木将棋Ⅲ Light」の順にクリックします。

問い合わせ先 (2000年6月現在)

会社名： 株式会社アスキー
 部署名： ゲームユーザーサポート
 電話番号： 03-5351-8499、03-5433-7152
 サポート時間： 10:00～12:00、13:00～17:00（土日、祝祭日を除く）

第 6 章

音楽・映像

6

本章では、パソコンで音楽 CD や映像を自由に編集したりできるアプリケーションを紹介しています。

1	Jet-Audio Player	68
2	RealJukebox	72
3	WinDVD	73
4	Easy CD Creator	74
5	DirectCD	75
6	FM キャプチャ	76
7	MotionDV STUDIO	78

1 Jet-Audio Player

概要

音楽 CD の再生やパソコンへの録音、編集をするアプリケーションです。マイク、楽器 (MIDI 機器) から声や演奏を録音したり、光デジタルオーディオ出力端子搭載機種では、MD プレーヤーに接続して、オリジナルの音楽アルバムを MD に録音することもできます。

詳しい使いかたは、「ユーザーズマニュアル」(「スタート」ボタン→「プログラム」→「Jet-Audio Player」→「Jet-Audio Manual」の順にクリック)をご覧ください。

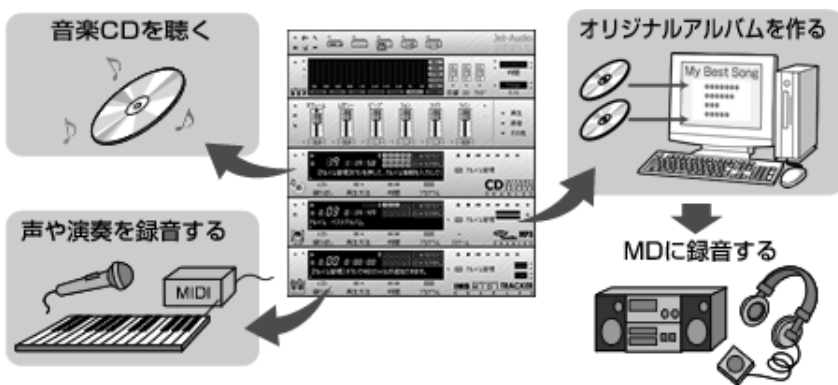

重要

- ▶ 忘れてはならない著作権のこと
音楽や画像などの著作権は、著作権法で保護されています。音楽の録音・複製 (データ形式の変換を含む) や画像の複製 (データ形式の変換を含む) などは、お客様個人、またはご家庭内で楽しむ目的のみ、行うことができます。
音楽や画像をネットワーク上で配信するなど、上記目的を越える場合は、著作権者の許諾が必要です。

予備知識

□ 音声データのいろいろな種類

パソコンでは、すべての音声データを、文書や画像と同じように「ファイル」として扱います。文書や画像にファイル形式 (ファイルの種類) があるように、音声にもさまざまな形式があり、それぞれに特長を持っています。

Windows で最も一般的な音声データは、WAVE (ウェーブ) 形式です。音声を WAVE 形式でパソコンに保存すると、パソコンでいつでも再生できます。この他に RA (リアルオーディオ)、MPEG (エムペグ) など多くの種類があります。最近最も注目されているのが MP3 (エムピースリー) という形式です。MPEG Audio Layer3 (エムペグ オーディオ レイヤスリー) の略で、音声データを圧縮してファイルサイズ (容量) を抑えることができる形式です。MP3 の登場により、MP3 形式の音声データを再生、録音できるパソコンのオーディオが続々と登場しています。

□ パソコンを使った音楽の楽しみかた

パソコンを使うと、いろいろな楽しみかたができます。

● 音楽 CD をセットしなくても OK

一度パソコンに録音しておけば、音楽 CD をセットしなくても大丈夫。ボリュームや音質の調節、曲の切り替えなど、パソコン操作で楽しめます。



● 自分だけのベストアルバム作りや BGM に利用

録音した音楽を使って、自分だけのベストアルバムを作ったり、電子アルバムの BGM に利用するなど、さまざまな場面で活用できます。

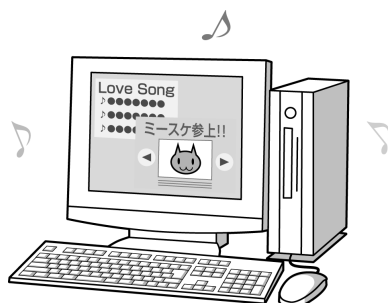

● マイクや楽器（MIDI 機器）から録音開始

マイクや楽器（MIDI 機器）を接続すると、声や演奏を録音できます。世界でただ 1 つのオリジナルアルバム作りにチャレンジしてみよう。

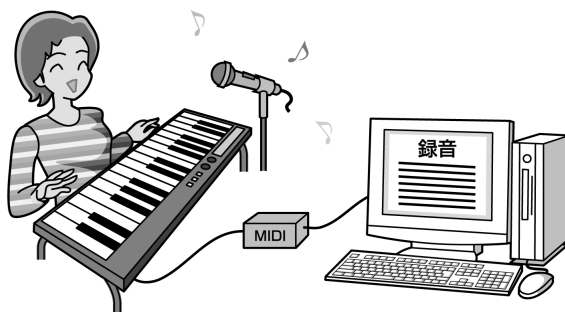

● いつでもどこでも楽しい音楽ライフ

作成した音楽アルバムは、光デジタルオーディオ出力端子を備えているパソコンなら手持ちの MD プレーヤーと接続して MD に、CD-R/RW 機能を備えているパソコンなら CD に録音できます。

画面例

本格的なオーディオラック



録音したい曲をクリックして選択



起動方法

「スタート」ボタン→「プログラム」→「Jet-Audio Player」→「Jet-Audio Player」の順にクリックします。

問い合わせ先

(2000年6月現在)

会社名： 株式会社ノバック
 部署名： ユーザサポートデスク
 Web サポート： <http://www.jet-online.co.jp/>
 e-mail サポート： users@novac.co.jp
 電話番号： 03-3817-0938
 サポート時間： 10:00～12:00、13:00～17:00（土日、祝祭日を除く）
 FAX： 03-3817-0823
 （宛て先に「ユーザサポートデスク宛」と記入してください）

やってみよう！－音楽CDを録音してアルバムを作る



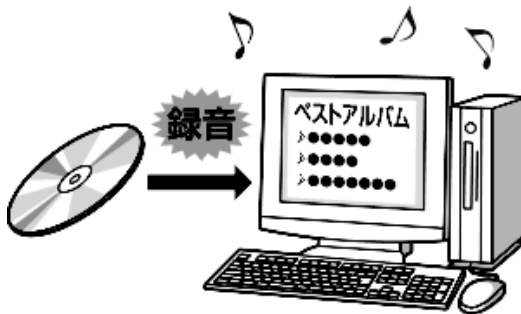













音楽CDから好みの曲を選んで、パソコンに録音してみましょう。



□ 準備

音楽CDを準備します。

□ 操作手順

- 1 「スタート」ボタン→「プログラム」→「Jet-Audio Player」→「Jet-Audio Player」の順にクリックします。
- 2 音楽 CD をセットします。
- 3 タスクバーに「再生中」と表示された場合は、「再生中」のボタンを右クリックし、「閉じる」をクリックします。
- 4  (デジタルオーディオ部) の  (アルバム管理) をクリックします。
- 5 「アルバム管理」ウィンドウで  (新規) をクリックします。
- 6 「アルバム情報の追加 / 編集」ダイアログボックスで「タイトル」に「ベストアルバム」と入力し、「OK」をクリックします。
- 7 「アルバム管理」ウィンドウの  をクリックします。
- 8  (デジタルオーディオ部) の右上端の  (録音) をクリックします。
- 9 「録音オプション」ダイアログボックスで「音楽 CD の録音」をクリックして  にし、「次へ」をクリックします。
- 10 「CDトラックの選択」ダイアログボックスで録音したい曲をクリックし、 にします。
- 11 「[デジタルオーディオ抽出] CD から直接のダイレクト録音」をクリックして  にし、「次へ」をクリックします。
- 12 「録音オプション」ダイアログボックスで、保存するフォルダを確認し、「次へ」をクリックします。
- 13 「録音オプション」ダイアログボックスで「現在アルバムに追加」をクリックして  にし、「次へ」をクリックします。
- 14 「録音オプション」ダイアログボックスで「WAVE フォーマットで録音」をクリックして  にし、「次へ」をクリックします。
- 15 WAVE 録音パラメータの選択で「次へ」をクリックします。
- 16 「終了」ダイアログボックスで「完了」をクリックします。
- 17 録音が完了したら、「デジタルオーディオ抽出」ダイアログボックスで「閉じる」をクリックします。
- 18  (デジタルオーディオ部) の「アルバム」が「ベストアルバム」になっていることを確認します。
- 19  (デジタルオーディオ部) のダイレクトトラックで、 (1) をクリックすると、録音した曲を聴けます。
- 20  (デジタルオーディオ部) の  (停止) をクリックします。
- 21  (Jet-Audio を抜ける) をクリックします。
- 22 音楽 CD を取り出します。

2 RealJukebox

概要

パソコン上で音楽を再生、録音するためのアプリケーションです。音楽 CD から好きな曲をパソコンに録音したり、インターネットから音楽をダウンロードするなど、パソコン上に自分だけのミュージックライブラリを作成することができます。

画面例

音楽 CD を再生しながらパソコンに録音



自分だけのミュージックライブラリを作成



ヘルプ

RealJukebox の画面で、「ヘルプ」メニュー→「トピックの検索」の順にクリックします。

起動方法

「スタート」ボタン→「プログラム」→「Real」→「RealJukebox」の順にクリックします。

問い合わせ先

ソフトウェア提供会社様より無償で提供されている製品のため、ユーザーサポートはありません。

3 WinDVD

対象機種： FMV-BIBLO NE4/600N、NE4/50N で、DVD-ROM ドライブを選択した場合に搭載しています。

概要

映画や音楽などの DVD を再生するアプリケーションです。パソコンで映画や音楽を楽しめます。

再生順の編集や、再生を制限できるパレンタル・ロック機能などがあります。

重要

- ▶ DVD プレーヤーを使うときの注意
DVD プレーヤーをお使いになるときは、次の点に注意してください。
 - DVD プレーヤーで再生中は、画面の解像度、発色数、リフレッシュレートを変更しないでください。
 - メディアプレーヤーなど、他のアプリケーションと同時に使わないでください。
 その他の注意事項は、『画面で見るマニュアル』の「ハードウェアガイド」をご覧ください。

画面例

WinDVD のプレーヤーと再生画面



ヘルプ

WinDVD の画面で、 をクリックし、画面上の知りたい項目をクリックします。

起動方法

「スタート」ボタン→「プログラム」→「Inter Video WinDVD」→「Inter Video WinDVD」の順にクリックし、「確認」ダイアログボックスで「OK」をクリックします。

DVD のセットについては  『取扱説明書』をご覧ください。

問い合わせ先 (2000年6月現在)

会社名： 富士通株式会社
 部署名： FM インフォメーションサービス
 電話番号： 0120-89-4321
 サポート時間： 9:00～17:00（月末最終日を除く）

4 Easy CD Creator

対象機種： FMV-BIBLO NE4/600N、NE4/50N で、CD-R/RW ドライブを選択した場合、および NE4/50Rに搭載しています。

概要

音楽 CD やデータ CD を作成するためのアプリケーションです。オリジナルの音楽 CD を作成したり、ハードディスクのバックアップやデータの保存などが簡単にできます。

詳しくは、「クイックリファレンスガイド」(「スタート」ボタン→「プログラム」→「Adaptec Easy CD Creator 4」→「クイックリファレンス」の順にクリック) および「CD レコーダをもっと活用しましょう！」(「スタート」ボタン→「プログラム」→「Adaptec Easy CD Creator 4」→「新しい機能について」の順にクリック) をご覧ください。

画面例

音楽 CD やデータ CD を簡単作成



CD ガイドが操作手順を解説



ヘルプ

- Easy CD Creator の画面で、「ヘルプ」メニュー→「目次とインデックス」の順にクリックします。
- 「スタート」ボタン→「プログラム」→「Adaptec Easy CD Creator 4」→「Read Me」の順にクリックします。

起動方法

「スタート」ボタン→「プログラム」→「Adaptec Easy CD Creator 4」→「Create CD」の順にクリックします。

問い合わせ先

(2000年6月現在)

会社名： 富士通株式会社
 部署名： FM インフォメーションサービス
 電話番号： 0120-89-4321
 サポート時間： 9:00～17:00 (月末最終日を除く)

5 DirectCD

対象機種： FMV-BIBLO NE4/600N、NE4/50N で、CD-R/RW ドライブを選択した場合、および NE4/50Rに搭載しています。

概要

CD-R や CD-RW に直接データを書き込むためのアプリケーションです。データの保存やハードディスクのバックアップなど、フロッピーディスクへの保存と同じように、ドラッグ操作でデータをコピーできます。

詳しくは、「クイックリファレンス」(「スタート」ボタン→「プログラム」→「Adaptec DirectCD」→「クイックリファレンス」の順にクリック)をご覧ください。

画面例

エクスプローラで直接データをコピー

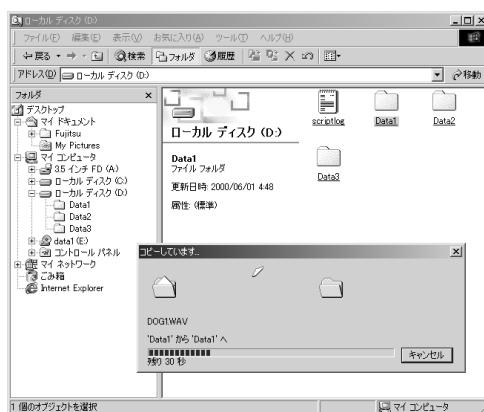

ヘルプ

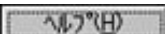
DirectCD ウィザードの画面で、 をクリックします。

起動方法

「スタート」ボタン→「プログラム」→「Adaptec DirectCD」→「DirectCD ウィザード」の順にクリックします。

問い合わせ先 (2000年6月現在)

会社名： 富士通株式会社
 部署名： FM インフォメーションサービス
 電話番号： 0120-89-4321
 サポート時間： 9:00～17:00 (月末最終日を除く)

6 FM キャプチャ

概要

CCD カメラを使って、写真やビデオを撮るアプリケーションです。撮った写真やビデオ画像はすぐに見ることができます。また、「メールで送る」ボタンをクリックするだけで、らくらくメール BOX が起動します。写真やビデオ画像を添付したメールを送ることができます。また、「写真を編集する」ボタンをクリックすると、はもときゃんばすが起動します。写真の上にコメントやイラストを書き込んだりすることもできます。別売の CCD カメラが必要です。

重要

▶ FM キャプチャについてのご注意

- CCD カメラをお使いになるときは、このパソコンにインストールされている「FM キャプチャ」をお使いください。別売の CCD カメラに添付されている「FM キャプチャ」と、このパソコンにインストールされている「FM キャプチャ」とは、操作方法が異なります。
- 写真を撮るモードおよびビデオを撮るモードで、操作パネルのボタンを続けて押すときは、2 秒以上待ってから次のボタンを押してください。続けて押すと、画面が乱れることがあります。
- FM キャプチャからメールを送ろうとすると、自動的に「らくらくメール BOX」が起動します。「らくらくメール BOX」をアンインストールしているときは、Outlook Express Ver.4 以上などの MAPI 対応のメールソフトが起動します（メールソフトで MAPI を使える状態にしているとき）。詳しくは、各メールソフトのヘルプをご覧ください。
- メールに添付するビデオ画像は、MPEG 形式と FJV 形式のいずれかの形式でデータ圧縮されますが、FJV 形式のデータを見るためには、相手側に「FJV VideoPlayer」が必要です。「FJV VideoPlayer」を相手に送信しても、送信先に DirectX6.1 以上がインストールされていない場合、「FJV VideoPlayer」は使えません。

予備知識

□ CCD カメラとは？

CCD とは、Charge Coupled Device の略で、光を受けて電気信号に変換する素子のことです。いわば「電子の目」。CCD カメラは、CCD センサが光を受けて変換した電気信号をパソコンに伝える役割をしているのです。カメラの他にはファクシミリやスキャナの原稿の読み取り部分などに使われています。

□ ビデオ画像の圧縮方法について

ビデオ画像は、そのままの状態ではデータ量が膨大です。そこで、メール送信するときなどは、データを圧縮します。FM キャプチャでは、MPEG1 形式と、FJV 形式のいずれかの形式でデータを圧縮することができます。

MPEG1 形式は、一般的なビデオ CD で使われている形式です。画像は鮮明ですが、ファイルサイズが大きくなります。

FJV 形式は富士通独自の形式です。ファイルサイズを MPEG1 形式の約 1/3 に圧縮できますが、画像が粗くなります。

画面例

撮った写真を見る

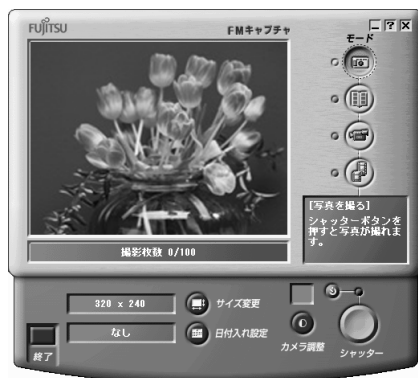

ヘルプ

FM キャプチャの画面で、 (ヘルプ) をクリックします。

起動方法

「スタート」ボタン→「プログラム」→「FM キャプチャ」→「1. FM キャプチャ」の順にクリックします。

問い合わせ先
(2000年6月現在)

会社名： 富士通株式会社
 部署名： FM インフォメーションサービス
 電話番号： 0120-89-4321
 サポート時間： 9:00～17:00（月末最終日を除く）

7 MotionDV STUDIO

概要

ビデオなどの動画を編集するアプリケーションです。
パソコンと接続したビデオ機器から画像を読み込んで、タイトルを付けたり、特殊効果を加えたりすることができます。

ご購入後

◎「MotionDV STUDIO」からインストールしてお使いください。
インストール方法については、◎「MotionDV STUDIO」の中にある、「WIN2000」→「INST2000」の順にクリックしてご覧ください。

作品例

タイトルを入れる

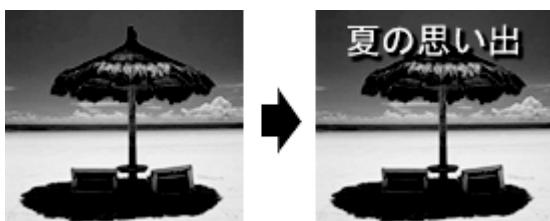

ビデオエフェクトを加える (ネガポジ)

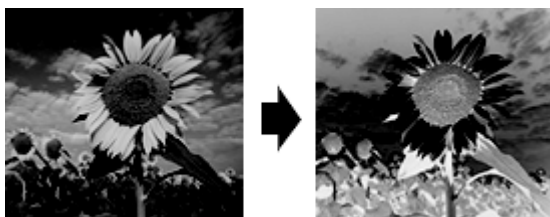

写真のネガフィルムようになります。
トランジションエフェクトを加える (ボックススイプ)



シーンが切り替わる時に、中心から四隅に向かって切り替わります。

ヘルプ

「スタート」ボタン→「プログラム」→「Panasonic」→「MotionDV STUDIO」→「取扱説明書」の順にクリックします。

起動方法

「スタート」ボタン→「プログラム」→「Panasonic」→「MotionDV STUDIO」→「MotionDV STUDIO」の順にクリックします。

問い合わせ先 (2000年6月現在)

会社名： 松下電器産業株式会社
部署名： AVC 社お客様ご相談センター
Web サポート： <http://www.panasonic.co.jp/avc/video/DIGICAM/mdv/index.htm>
電話番号： 0120-878-365
サポート時間： 9:00～20:00 年中無休

第7章

自分好みのパソコン

本章では、壁紙を変えたりして、パソコンを自分好みにできるアプリケーションを紹介しています。

- 1 ワンタッチボタン設定 82
- 2 画面のプロパティ 84

1 ワンタッチボタン設定

概要

ワンタッチボタンを使って、パソコンを便利に使えるようにするアプリケーションです。それぞれのワンタッチボタンを押したときに起動するアプリケーションを登録したり、メールの到着を知らせるように設定できます。

ご購入時のワンタッチボタンの設定については、『取扱説明書』をご覧ください。

重要

- ▶ このパソコンでは、自動メールチェックの機能は使えません。

画面例

よく使うアプリケーションを Application ボタンに設定する



メール到着を知らせる

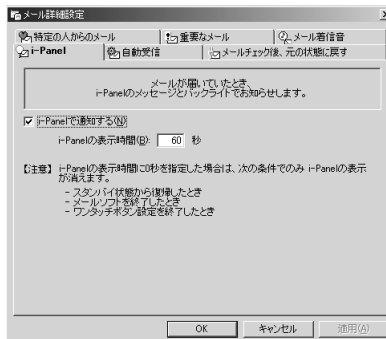

画面はお使いの機種によって異なります。

ヘルプ

タスクバーの  (ワンタッチボタン設定) を右クリックし、「ヘルプ」をクリックします。

起動方法

タスクバーの  (ワンタッチボタン設定) を右クリックし、設定したい項目をクリックします。

タスクバーにアイコンが表示されていないときは、「スタート」ボタン→「プログラム」→「ワンタッチボタン」→「1. ワンタッチボタンの開始」の順にクリックすると、表示されます。

問い合わせ先

(2000年6月現在)



会社名： 富士通株式会社
 部署名： FM インフォメーションサービス
 電話番号： 0120-89-4321
 サポート時間： 9:00 ~ 17:00 (月末最終日を除く)

やってみよう！－ワンタッチボタンの設定を変える

Application ボタン A に「メモ帳」を登録してみましょう。



□ 操作手順

- 1 タスクバーの  (ワンタッチボタン設定) を右クリックし、「ワンタッチボタンの設定」をクリックします。
- 2 「[スタート] メニューを参照」をクリックします。
- 3 「[スタート] メニューを参照」ダイアログボックスで  をクリックし、「メモ帳」をクリックします。
- 4 「OK」をクリックします。
- 5 「ワンタッチボタンの設定」ダイアログボックスで「OK」をクリックします。
- 6 「Application ボタン A」を押すと、「メモ帳」が起動します。
- 7 「メモ帳」ウィンドウの  をクリックします。

2 画面のプロパティ

概要

壁紙やスクリーンセーバーの他に、アイコンの大きさや解像度など、画面表示全般にわたる設定を行います。

画面例

壁紙を設定する



スクリーンセーバーを設定する



起動方法

デスクトップの何もないところを右クリックし、表示されるメニューから、「プロパティ」をクリックします。

問い合わせ先 (2000年6月現在)

会社名： 富士通株式会社
部署名： FM インフォメーションサービス
電話番号： 0120-89-4321
サポート時間： 9:00～17:00（月末最終日を除く）



やってみよう！－ 壁紙を変更する

画面のプロパティで、海岸の様子の壁紙を設定してみましょう。

□ 作るもの



□ 操作手順

- 1 デスクトップの何も無いところを右クリックし、表示されるメニューから、「プロパティ」をクリックします。
- 2 「壁紙の一覧」の  や  をクリックし、「パラダイス」をクリックします。
- 3 「画像の位置」の  をクリックし、「拡大して表示」をクリックします。
- 4 「OK」をクリックします。



やってみよう！－ スクリーンセーバーを変更する

次のスクリーンセーバーを選んで、15分後に起動するように設定してみましょう。

□ 作るもの



□ 操作手順

- 1 デスクトップの何も無いところを右クリックし、表示されるメニューから、「プロパティ」をクリックします。
- 2 「スクリーンセーバー」タブをクリックします。
- 3 「スクリーンセーバー」の  をクリックし、一覧から「ラインアート」をクリックします。
- 4 「プレビュー」をクリックします。表示を確認したら、フラットポイントに触れて、元の画面に戻します。
- 5 「待ち時間」の  や  をクリックし、「15分」に設定します。
- 6 「OK」をクリックします。

第8章 ツール

8

本章では、ウイルス対策や節電の設定など、目的にあわせて使える便利なアプリケーションを紹介しています。

1	FM-Menu	88
2	FM かんたんバックアップ	89
3	FMV オンラインユーザー登録	90
4	Acrobat Reader	91
5	VirusScan	92
6	FlashAid	94
7	FM Advisor	95
8	OASYS ビューア	96
9	FM モバイルスイッチャー	97
10	PMSet98	98
11	Intel SpeedStep	99

1 FM-Menu

概要

ボタンをクリックするだけで簡単にアプリケーションを起動できるメニュー一覧画面です。アイテムボタンに登録するアプリケーションを変更したり、アイテムボタンの並び順を変えて、独自のメニュー画面にすることができます。また、アプリケーションの種類や目的に応じて、別のメニュー画面を作成し、切り替えて表示できます。

画面例

「FM-Menu」のメニュー画面



「インターネット」に関するアプリケーションだけを登録したメニュー画面



画面はお使いの機種により異なります。

ヘルプ

FM-Menu の画面で、 (ヘルプを開く) をクリックします。

起動方法

- デスクトップの (FM-Menu) をクリックします。
- 「スタート」ボタン→「プログラム」→「FM-Menu」→「1.FM-Menu」の順にクリックします。

問い合わせ先 (2000年6月現在)

会社名： 富士通株式会社
 部署名： FM インフォメーションサービス
 電話番号： 0120-89-4321
 サポート時間： 9:00～17:00（月末最終日を除く）

2 FM かんたんバックアップ

概要

いざというときに備えて、大切なデータやインターネットに関する設定をバックアップ（保存）するためのアプリケーションです。バックアップをとってあれば、データやインターネットに関する設定を、簡単に元に戻すことができます（復元）。

次の2つの種類があります。

- FM かんたんバックアップ／インターネット設定
- FM かんたんバックアップ／データ

詳しくは、『トラブル解決 Q&A』をご覧ください。

画面例

インターネットに関する設定をバックアップ

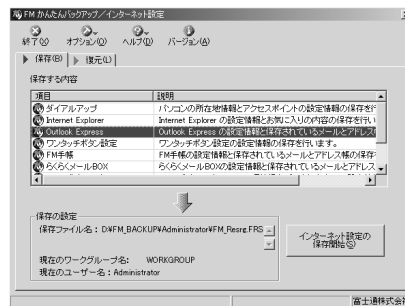

大切なデータもバックアップ



ヘルプ

FM かんたんバックアップの画面で、 (ヘルプ) → 「ヘルプを表示」の順にクリックします。

起動方法

- FM かんたんバックアップ／インターネット設定
「スタート」ボタン→「プログラム」→「FM かんたんバックアップ」→「FM かんたんバックアップ／インターネット設定」の順にクリックします。
- FM かんたんバックアップ／データ
「スタート」ボタン→「プログラム」→「FM かんたんバックアップ」→「FM かんたんバックアップ／データ」の順にクリックします。

問い合わせ先 (2000年6月現在)

会社名： 富士通株式会社
 部署名： FM インフォメーションサービス
 電話番号： 0120-89-4321
 サポート時間： 9:00～17:00（月末最終日を除く）

3 FMV オンラインユーザー登録

概要

フリーダイヤルを使って、すぐにパソコンのユーザー登録を行うアプリケーションです。また、登録した内容を変更することもできます。通話料金はかかりません。

詳しくは、『取扱説明書』をご覧ください。

画面例

ご案内を確認してユーザー登録へ

FMV オンラインユーザー登録へご案内

FUJITSU FMV オンラインユーザー登録
 ©2000-03, All Rights Reserved, Copyright(C) Fujitsu Limited, 2000

FMV オンラインユーザー登録は、本パソコンのユーザー登録を行います。
 また、インターネットを通じて行わないので、本プログラムのインストールが完了していない方は、
 @nifty の入会も同時に済ませることができます。

本プログラムは、

- 全てフリーダイヤルを使用しますので、電話料金はかかりません。
- 既にユーザー登録番号をお持ちの方も、ユーザー登録を行ってください。
- 初めての「ユーザー登録」は有料となります。後の手続きでユーザー登録された場合は、
 本ユーザー登録は不要です。キャンセルをクリッックしてください。
 この場合、「@nifty」の入会も必要とする方は、プログラム上の「はじめよう! インターネット」(@nifty) から行ってください。

最初に電話登録を使用して本プログラムが必要な情報を取得します。「通信に使用するモデム」
 「所在地情報」(お住まいの住所を確認して「必要な情報を取得」ボタンをクリックしてください。

通信に使用するモデム(①)

所在地情報の変更(②)

必要な情報取得(③)

必要な情報を順に入力

FMV オンラインユーザー登録へ情報入力画面①

各項目に必要な事項を入力してのたさい。
 (入力する項目をクリックしてカーソルを表示させると、入力可能となります。)

氏名 フリガナ(①) : 姓 名
 漢字(②) : 姓 名
 ローマ字(③) : 姓 名

生年月日(④) : 日欄 月欄 日欄

性別 : 男性(⑤) 女性(⑥)

保証書記載の製品型名(⑦) :

保証書記載の製品製造番号(⑧) :

ユーザー登録番号(⑨) :

保証開始日 : 1999年 10月 20日

【注】保証書の製品製造番号 (必ず入力してください)
 パソコン本体の保証書でござい、表示されている製品製造番号が保証書の内容とあっているか
 確認してください。
 表示されていない場合は、正確入力してください。

<戻る(⑩) 次へ>(⑪)

起動方法

デスクトップの  (FMV オンラインユーザー登録) をクリックします。
 パソコンと電話回線の接続については、『取扱説明書』をご覧ください。

問い合わせ先 (2000年6月現在)

会社名： 富士通株式会社
 部署名： FM インフォメーションサービス
 電話番号： 0120-89-4321
 サポート時間： 9:00 ~ 17:00 (月末最終日を除く)

4 Acrobat Reader

概要

PDF (Portable Document Format) ファイルを表示、検索、印刷するためのアプリケーションです。最近では、PDF ファイルで作成されたマニュアルも多く、Acrobat Reader を使ってパソコン上でマニュアルを見ることができます。詳しい使いかたは、「ReadMe」(C:\Program Files\Adobe\Acrobat 4.0\Reader\ReadMeJ) をご覧ください。

予備知識

□ PDF (Portable Document Format) ファイルって何？

PDF ファイルとは、どのパソコンでも共通のファイルとして扱うことができるファイル形式をいいます。

たとえば、イラストや写真を使ったビジュアル文書を受け取っても、これを作成したアプリケーションを持っていなければ文書を開くことはできません。また、同じアプリケーションを持っていても、パソコンに同じ書体(フォント)がなければ、元のイメージの文書を見ることはできません。

そこで、パソコンやアプリケーションなどの種類に関係なく、どのパソコンでも元のイメージの文書を表示したり、印刷できるような形式が考え出されました。これが PDF ファイルです。自分のパソコンに文書を作成したアプリケーションがなくても、Acrobat Reader を使って元のイメージの文書を見ることができます。

画面例

見やすいよう 1 ページ表示や 2 ページ表示に変える



見たい目次をクリックして表示する



ヘルプ

Acrobat Reader の画面で、「ヘルプ」メニュー→「Reader Guide」の順にクリックします。

起動方法

「スタート」ボタン→「プログラム」→「Adobe Acrobat 4.0」→「Acrobat Reader 4.0」の順にクリックします。

問い合わせ先

ソフトウェア提供会社様より無償で提供されている製品のため、ユーザーサポートはありません。

5 VirusScan

概要

コンピュータウイルスがパソコンに侵入し、感染しないよう、ウイルス検査を行うアプリケーションです。定期的に検査するようスケジュールを設定したり、ウイルスが見つかったときの対処法などの設定ができます。

予備知識

□ コンピュータウイルスって何？

悪質なプログラムやファイルのことを、「コンピュータウイルス」といいます。ウイルスが人間の体に侵入して健康をむしばむように、フロッピーディスクやインターネットなどを通じてパソコンに侵入し、操作中の画面を使えなくしたり、ハードディスクのデータを破壊したり、パソコンが動作できなくなるような症状を起こします。

コンピュータウイルスには、さまざまな種類や程度がありますが、こうしたウイルスへの対応策として、ワクチンと呼ばれるウイルス対策ソフト（プログラム）が開発されています。VirusScan もウイルス対策ソフトの1つで、ウイルスに感染したパソコンで、このプログラムを実行すると、コンピュータウイルスを発見し、ウイルスの除去や感染したデータの削除などを行うことができます。

□ コンピュータウイルスの予防

コンピュータウイルスは、フロッピーディスクやインターネットを通じて、気づかないうちにパソコンに侵入してきます。ウイルスに感染しないよう、日ごろから次のことに気をつけてください。

- 疑わしいソフト（ファイル）、出どころの不明なソフト（ファイル）は受け取らない。
- インターネットやパソコン通信から、むやみにファイルをダウンロードしない。
- 心当たりのないメールは開かず削除する。
- メールの添付ファイルには注意する。

画面例

VirusScan を起動すると ...

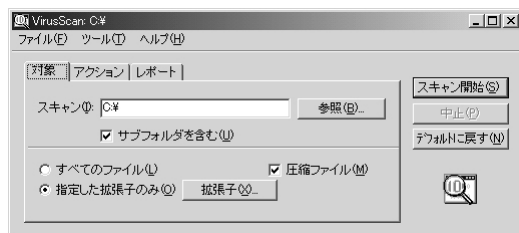

定期的に検査するようスケジュールを設定

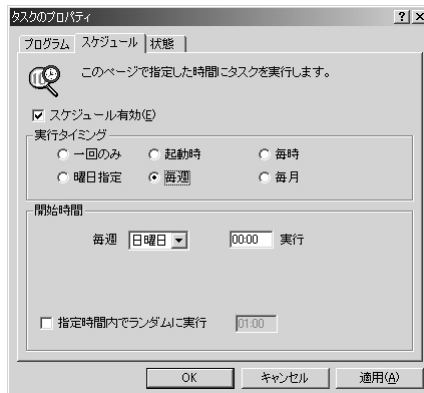

ヘルプ

VirusScan の画面で、「ヘルプ」メニュー→「トピックの検索」の順にクリックします。

起動方法

「スタート」ボタン→「プログラム」→「Network Associates」→「McAfee VirusScan」の順にクリックします。

問い合わせ先

(2000年6月現在)

会社名： 日本ネットワークアソシエイツ株式会社

部署名： テクニカルサポートセンター

Web サポート： <http://www.nai.com/japan/>

電話番号： 03-3379-7770

サポート時間： 9:00～12:00、13:00～17:00（土日、祝祭日を除く）

6 FlashAid

概要

BIOS（バイオス）をアップデート（更新）するためのアプリケーションです。パソコンを制御しているBIOSをアップデートすることで最新機能の追加などを行い、ハードウェア環境の設定ができるようになります。

画面例

メッセージに従ってアップデート開始



起動方法

BIOS データファイルを、直接クリックします。

問い合わせ先 (2000年6月現在)

会社名： 富士通株式会社
 部署名： FM インフォメーションサービス
 電話番号： 0120-89-4321
 サポート時間： 9:00 ~ 17:00（月末最終日を除く）

7 FM Advisor

概要

パソコンの動作環境をチェックし、診断結果をアドバイスするアプリケーションです。パソコンのトラブルで、どうしても解決できないとき、FM Advisor が問題点をチェックし、具体的にどこを修正すればよいか、どこに連絡すればよいかなどのアドバイスをします。パソコンで発生している問題解決に役立ちます。

画面例

診断結果を表示



ヘルプ

FM Advisor の画面で、 (トピックの検索) をクリックします。

起動方法

「スタート」ボタン→「プログラム」→「FM Advisor」→「FM Advisor」の順にクリックします。

問い合わせ先 (2000年6月現在)

会社名： 富士通株式会社
 部署名： FM インフォメーションサービス
 電話番号： 0120-89-4321
 サポート時間： 9:00～17:00 (月末最終日を除く)

8 OASYS ビューア

概要

OASYS 文書の内容を見たり、印刷したりできるアプリケーションです。
OASYS 文書のほかにも、HTML 文書なども表示できます。
フォルダやファイルの場所がツリー構造で表示されるので、必要な文書をすぐに探せます。

画面例

OASYS 文書の内容を見る



ヘルプ

OASYS ビューアの画面で、「ヘルプ」メニュー→「トピックの検索」の順にクリックします。

起動方法

- エクスプローラで見たい OASYS 文書を右クリックして、「OASYS ビューア」をクリックします。
- 「スタート」ボタン→「プログラム」→「OASYS Viewer V7」→「OASYS ビューア」の順にクリックします。

問い合わせ先 (2000年6月現在)

会社名： 富士通株式会社
 部署名： FM インフォメーションサービス
 電話番号： 0120-89-4321
 サポート時間： 9:00 ~ 17:00 (月末最終日を除く)

9 FM モバイルスイッチャー

概要

Windows のネットワーク環境を保存しておいて、必要なときに設定を切り替えるアプリケーションです。

たとえば、1台のパソコンを、自宅ではダイヤルアップ接続、会社ではLAN接続する、というようにときに便利です。通常は、ネットワーク設定やインターネットの接続設定をそのつどやり直さなければいけません。FM モバイルスイッチャーでそれぞれの設定を保存しておけば、必要に応じて最適な環境に切り替えられます。

画面例

ネットワーク環境を切り替える



ヘルプ

FM モバイルスイッチャーの画面で、「ヘルプ」メニュー→「ヘルプを表示」の順にクリックします。

起動方法

「スタート」ボタン→「プログラム」→「FM モバイルスイッチャー」→「FM モバイルスイッチャー」の順にクリックします。

問い合わせ先 (2000年6月現在)

会社名： 富士通株式会社
 部署名： FM インフォメーションサービス
 電話番号： 0120-89-4321
 サポート時間： 9:00～17:00（月末最終日を除く）

10 PMSet98

概要

パソコンのバッテリー残量を表示したり、ディスプレイの明るさを調整するアプリケーションです。
ディスプレイの明るさを変更できます。節電したいときは、ディスプレイを暗くします。

画面例



PMSet98 のプロパティの画面

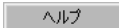

ヘルプ

PMSet98 のプロパティの画面で、 をクリックします。

起動方法

タスクバーの  (AC 電源接続中) または  (バッテリー使用中) を右クリックし、「プロパティ」をクリックします。
タスクバーにアイコンが表示されていないときは、「スタート」ボタン → 「プログラム」 → 「PMSet98」 → 「1. PMSet98」の順にクリックすると、表示されます。

問い合わせ先 (2000年6月現在)

会社名： 富士通株式会社
部署名： FM インフォメーションサービス
電話番号： 0120-89-4321
サポート時間： 9:00～17:00（月末最終日を除く）

11 Intel SpeedStep

概要

本パソコンをバッテリーで使っているときに、CPU クロックの速度を落として節電するかどうかを設定します。消費電力が低くなるので、バッテリー稼働時間が長くなります。

省電力の設定については、『画面で見るマニュアル』の「ハードウェアガイド」をご覧ください。

画面例

「Intel(R) SpeedStep(TM) テクノロジー」ウィンドウ





画面はお使いの機種によって異なります。

ヘルプ

Intel(R) SpeedStep(TM) テクノロジーの画面で、 をクリックし、ヘルプを見たい項目の上でクリックします。

起動方法

- タスクバーの  をダブルクリックします。
- 「スタート」ボタン → 「設定」 → 「コントロールパネル」の順にクリックし、「コントロールパネル」ウィンドウで  (電源オプション) をクリックします。

問い合わせ先 (2000年6月現在)

会社名： 富士通株式会社
 部署名： FM インフォメーションサービス
 電話番号： 0120-89-4321
 サポート時間： 9:00 ~ 17:00 (月末最終日を除く)

目的別目次

記号

- 10円メールを送る
10円メールマスター..... 60

C

- CCDカメラで撮った写真をメールで送る
FMキャプチャ..... 76
らくらくメールBOX..... 59
- CCDカメラでビデオを撮って見る
FMキャプチャ..... 76
- CDにデータを書き込む
DirectCD..... 75
Easy CD Creator..... 74

T

- ToDoを使う
FM手帳..... 8

あ

- 案内状を作る
ゼンリン電子地図帳Z II..... 11
- 囲碁や釣りのゲームをする
お父さんのための囲碁・釣り..... 64
- イラスト入りはがきを作る
筆ぐるめ..... 37
- インターネットで音楽や動画を再生する
RealPlayer G2..... 46
- 映画を観る
WinDVD..... 73
- 英和・和英辞書を使う
学研統合辞書..... 21
スーパー統合辞書2000..... 16
- 音楽CDを録音してアルバムを作る
Jet-Audio Player..... 68
- 音楽を聴く
RealJukebox..... 72

か

- 家計簿(おこづかい帳)をつける
てきばき家計簿マム2Plus/2000..... 19
- 壁紙を変更する
画面のプロパティ..... 84
- 漢字源で読めない漢字を調べる
スーパー統合辞書2000..... 16
- 携帯電話の電話帳編集
メモリダイヤルリンク..... 20
- 携帯電話の着信メロディを作る
メロディリンク..... 40
- 経路・運賃・時刻を調べる
乗換案内..... 14
- 現代用語の基礎知識で言葉の意味を調べる
スーパー統合辞書2000..... 16
- 広辞苑で言葉の意味を調べる
スーパー統合辞書2000..... 16
- ゴルフゲームをする
World Tour Golf..... 65

さ

- 仕事の管理をする
Outlook 2000..... 9
- 写真に文字や絵を描く
はーときゃんばず..... 29
- 住所録を作る
FM手帳..... 8
Outlook 2000..... 9
- 将棋ゲームをする
柿木将棋..... 66
- スクリーンセーバーを変更する
画面のプロパティ..... 84

た

- 地図を見る
ゼンリン電子地図帳Z II..... 11
- デスクトップに時計や付箋紙を表示する
サンリオアクセサリー..... 62
- 動画を編集する
MotionDV STUDIO..... 78

な

- ネットサーフィンを快適に楽しむ
WEB 便利ツール 54

は

- 表を作成する
Excel2000 26
- 複数の検索サービスを使う
コペルニック Lite..... 53
- 文書を作成する
Word2000 24
- ホームページを簡単に表示する
Hatch inside..... 43
- ホームページを日本語に翻訳する
翻訳サーフィン 44
- ホームページを見る
Internet Explorer..... 42

ま

- 麻雀やトランプなどのゲームをする
GamePack2001 63
- 待ち合わせの場所と時間を確認する
乗換案内 14
ゼンリン電子地図帳 Z II 11
- メールでイラストを送る
はーときゃんばす 29
らくらくメール BOX..... 59
- メールの受信を知らせる
ワンタッチボタン設定..... 82
- メールを送受信する
FM 手帳 8
Outlook 2000 9
Outlook Express..... 58
らくらくメール BOX..... 59

や

- やってみよう!
案内状を作る 12
イラスト入りはがきを作る..... 38
英和・和英辞書を使う 21
音楽 CD を録音してアルバムを作る... 70
壁紙を変更する..... 85
経路・運賃・時刻を調べる..... 15
広辞苑で言葉の意味を調べる 18
写真に文字や絵を描く 34
スクリーンセーバーを変更する 85
地図を見る 13
ホームページを日本語に翻訳する 45
メールでイラストを送る 35
ワンタッチボタンの設定を変える 83
- 予定表を作る
FM 手帳 8
Outlook 2000 9

わ

- ワンタッチボタンの設定を変える
ワンタッチボタン設定 82

FMV-BIBLO

アプリケーションガイド

B5FH-0801-01-00

発行日 2000年6月

発行責任 富士通株式会社

- 本書の内容は、改善のため事前連絡なしに変更することがあります。
- 本書に記載されたデータの使用に起因する第三者の特許権およびその他の権利の侵害については、当社はその責を負いません。
- 無断転載を禁じます。