

FMV

ようこそ
FMVの世界へ

総合案内



広げよう! FMVの世界
安心! サポート&サービス

アプリケーション一覧
マニュアル総合索引

FUJITSU







はじめに読む本 3

FMV 総合案内

CONTENTS



本文中の記号について

 重要	お使いになるときに注意していただきたいことや、してはいけないことを記述しています。必ずお読みください。
 コラム	知っている便利なことを記述しています。必要に応じてお読みください。
	参照先を記述しています。
	ご覧になっていただきたいマニュアルを記述しています。
	CD-ROMを表しています。
	フロッピーディスクを表しています。

画面例について

表記されている画面は開発中のものです。実際とは異なる場合があります。

30
ページ

広げよう! FMVの世界

インターネットを楽しもう 画像やイラストを活用する～準備編～ 画像やイラストを活用する～実践編～ スケジュール、住所録の管理 文書を作成しよう 辞書を引く 家計簿をつけよう 料理のレパートリーを増やそう 旅行のプランを立てよう 携帯電話の電話番号を編集しよう

4 はじめに おこな 行ってください

ユーザー登録をする
「リカバリCD-ROMセットアップ起動ディスク」のコピーを作る

26 ビプロで ページ モバイルしよう

電源を使い分けよう
消費電力を節約しよう
状態表示LCDを見てみよう
屋外で電話回線に接続するには
モバイルの達人になるためのヒント集

24 FMVの簡単操作

フラットポイント操作
ワンタッチボタン
安心! 大容量ハードディスク
フロッピーディスクの抜き忘れ防止
ダイヤルアップ接続の切り忘れ防止
FM便利ツール

50 安心! サポート&サービス

富士通提供のサポート&サービス
あなたの味方 マニュアルたち
画面で見る! FMVサービスチャンネル
情報満載 FM WORLD

44 トラブルは未然に防ごう

トラブルにあわないために～日ごろから気をつけよう～
トラブルにあってしまったら～トラブル解決の道のり～

2 ようこそ! FMVの世界へ!

20 Windows98の画面を紹介します

60 マニュアル総合索引

72 アプリケーション一覧

製品の呼びかたについて

製品名称を、次のように略して表記しています。

FMV-BIBLO ビプロ
Microsoft® Windows® 98 operating system Windows98
Microsoft® Internet Explorer 5.00.2314.10031C Internet Explorer
一太郎9パック 一太郎9
花子9パック 花子9
Lotus 1-2-3 2000 1-2-3 2000
ロータス ノーツ パーソナル ノーツ パーソナル
翻訳サーフィン(ホームページ翻訳)V5.0 翻訳サーフィン
NIFTY MANAGER for Windows Version 5.00 ニフティマネジャー
ニフティサーブでインターネット for Windows ニフティサーブでインターネット
辞書&検索ソフトシリーズ スーパー 総合辞書99
広辞苑・新英和辞典・漢字源・現代用語の基礎知識99 スーパー 総合辞書99
ゼンリン電子地図帳[Zi:] for FUJITSU ゼンリン電子地図
バーチャル・サウンド・キャンパス VSC-88 VSC-88
通信ジューク 4 通信ジュークカラオケ
Intellisync® for Notebooks Intellisync

VirusScan for Windows 95/98 VirusScan
10円メールマスター Ver.2 10円メールマスター
柿木将棋 for Windows® 95 柿木将棋
SANRIO TINY PARK VOL.4 SANRIO TINY PARK
トワイライトエクスプレスゴルフ98 富士中央ゴルフ倶楽部 TWゴルフ98富士中央
お父さんのための囲碁FMV お父さんのための釣り-川釣り編-FMV お父さんのための囲碁・釣り
FMV簡単登録V1.IL20 FMV簡単登録
筆ぐるめ Version6.0 for Windows® 筆ぐるめ
FM手帳(PersonalIntelligenceManager) FM手帳
らくらく写真館 PhotoManager V4.0 らくらく写真館 (PhotoManager)
らくらく写真館 PhotoEffector V4.0 らくらく写真館 (PhotoEffector)
らくらく写真館 PhotoViewer らくらく写真館 (PhotoViewer)
PhotoCard V3.0 らくらく写真館 (PhotoCard)
AOL 4.0 for Windows95/98 AOL

ようこそ!

FMVの世界へ!

インターネットがお得!簡単!楽しい!

Welcome to

ビブロならインターネットを5時間無料で体験できます。パソコンがはじめての方でもあっという間の簡単接続。すぐにインターネットを始められます。さらに、インターネットサービスInfoWebに加入すると3ヶ月接続料無料で、インターネットをお楽しみいただけます。また、「タッチおじさんメール」でEメールも楽しめます。

簡単接続で5時間無料体験!

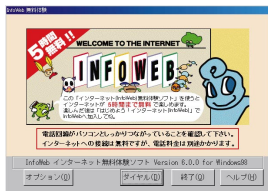

加入後も3ヶ月使い放題



タッチおじさんメールで
楽しくEメール

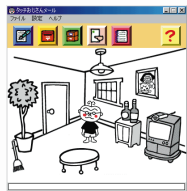

タッチおじさん
©FUJITSU'94,'98

キーボードからワンタッチで
インターネットへ!(NEのみ)



注1)5時間無料体験について

無料体験有効期間は、利用開始時期にかかわらず、平成11年12月31日までとなります。無料体験サービスではホームページ作成やEメールなど、一部ご利用になれないサービスがございます。またアクセスポイントまでの電話料金および各種有料サービスのご利用料金はおお客様のご負担になります。

注2)3ヶ月無料使い放題について

加入料金のみで、3ヶ月ご利用になれます。なお、当マニュアルの添付されているFMVシリーズに掲載されたオンラインサインアップソフト「はじめよう!インターネット」を平成11年12月31日までに利用して、InfoWebに新規加入された方のみ対象となります。

加入月は、加入日にかかわらず、1ヶ月として計算いたします。アクセスポイントまでの電話料金および各種有料サービスのご利用料金はおお客様のご負担になります。ご契約には指定のクレジットカードが必要となります。

無料体験について詳しくは ●▶ ☐『取扱説明書』

タッチおじさんメールについて詳しくは、添付の冊子をご覧ください。

InfoWebへの加入契約について詳しくは ●▶ ☐『使いこなす本 インターネット編』

機種名の表記について...

本書では、以下の例のように略記しています。

例: FMV-BIBLO NE/36LA NE/36LA

先進のハードウェア&豊富なソフトウェア

最新CPU、大容量ハードディスク

最新CPU、高速メモリ、大容量高速ハードディスクを搭載。アプリケーションソフトの追加や、デジタルカメラの撮影データの大量保存などにも余裕で対応できます。

モバイルに対応。携帯電話にもすぐ接続!

ケーブル1本(機種により別売)で携帯電話が簡単につながります。

新メディア対応

DVDやスーパーディスクなど、話題の最新メディアにも対応可能な別売機器を用意(NR、MF)。

高品質なサウンド機能を内蔵

高品質なWaveTableに対応したサウンド機能を搭載。ステレオスピーカを内蔵し、音声をふんだんに使ったマルチメディアソフトなどを気軽に楽しめます。また、メモリダイヤル編集アプリケーションを搭載しています。

快適な操作性

タイピングしやすいピッチのキーボードと、指先で軽く触れて操作する「フラットポイント」を装備。さらに、本体前面に多機能ボタン(NE)を使い込むほどに快適な操作性を実感できます。

充実のラインナップ

大画面12.1型B5モバイルや、スリムなボディの大画面14.1型A4ノートをはじめとする、充実のラインナップ。



NE/36LA, NE/36L,
NE/36X, NE/33, NE/33E

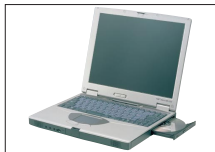

NR/33X



MF/33

添付マニュアルで、機種により、記載内容を分けているときは、上記の機種名を使ってご紹介しております。

機種によって上記のハードウェア仕様などは異なります。

ハードウェアの仕様について詳しくは ●▶ □『使いこなす本 ハード編』技術情報

豊富なソフトウェア

デジタル写真を使ったはがきや電子アルバムを簡単操作で作成することができます。

また、ワープロ&表計算、人気の実用ソフトをはじめ、便利で楽しい豊富なソフトウェアを搭載しております。



初心者にも心強い充実のサポート

ユーザー登録で、会員制サービスを2ヶ月間無料体験 「おためしメンバーズ」ユーザー登録が済んだ方は、もれなく会員制「富士通パソコン・メンバーズサービス」を2ヶ月間無料体験できます(特典と一部サービス除く)。ユーザー登録について本書では、電話回線を使った「オンラインユーザー登録」を紹介しています。

サービスについて詳しくは ●▶ P. 50「安心! サポート&サービス」

ユーザー登録について詳しくは ●▶ P. 5「ユーザー登録をする」

目的別の親切マニュアル。体験しながら学べるCD付き

利用シーンに合わせ、カラーで見やすい親切マニュアルや、操作しながら知識が身につくCD-ROMが付いてきます。

詳しくは ●▶ P. 52「あなたの味方マニュアルたち」



はじめに おこな 行ってください

パソコンの操作に慣れてきたら、なるべく早い時期にユーザー登録と「リカバリCD-ROMセットアップ起動ディスク」のコピーをしていただくようお願いいたします。

ユーザー登録をする P.5

パソコンと電話回線を利用して「オンラインユーザー登録」を行います。フリーダイヤルを利用するので、電話料金はかかりません。

「リカバリCD-ROMセットアップ起動ディスク」のコピーを作る P.15

パソコンを使っていると、突然トラブルにあってしまうことがあります。そんなときに備えて、「リカバリCD-ROMセットアップ起動ディスク」のコピーを作成します。



重要

Windows98のセットアップは終了していますか？

まだの方は、先にWindows98のセットアップを行ってください。

Windows98のセットアップについて ●▶ 『取扱説明書』

ユーザー登録をする

ユーザー登録をしていただくと、弊社から次のサービスをご提供いたします。

「おためしメンバーズ」のご利用

「富士通パソコン・メンバーズサービス」を2ヶ月間無料で体験できます。

富士通パスポートメールの会員にご登録

インターネットのメールアドレスをご登録いただくと、電子メールにて各種のご案内を送付いたします(無料)。

ユーザー登録をするには、オンライン、インターネット、FAX、ハガキの4種類の方法があります。ここでは、オンラインでのユーザー登録の方法を説明します。



重要

ユーザー登録は1つの方法で

オンラインでユーザー登録を行ったときは、インターネット、FAX、ハガキでのユーザー登録は必要ありません。

ユーザー登録について詳しくは ●▶ 添付の「ユーザー登録のご案内」

オンラインユーザー登録を始める前に

オンラインユーザー登録の全体のしくみを見ておきましょう。

FMV簡単登録

お客様のお名前やご住所、電話番号などの個人情報を入力するアプリケーションです。一度入力した情報は、下記の登録をするときに共通で使えるので、何度も同じ情報を入力する必要はありません。

・富士通オンラインユーザー登録
本パソコンのユーザー登録を行います。本書では、富士通オンラインユーザー登録の方法を説明しています。手順に従って操作してください。

・はじめよう!インターネット
インターネットプロバイダのInfoWeb(インフォウェブ)への

加入手続きができます。

・FMVソフトウェア登録
本パソコンに添付されているアプリケーションのユーザー登録ができます。

アプリケーションによっては、FMVソフトウェア登録では登録できないこともあります。ここで登録できないアプリケーションについては、ユーザー登録はがきなどでユーザー登録を行ってください。

・マイクロソフトユーザー登録
Windows98のユーザー登録ができます。

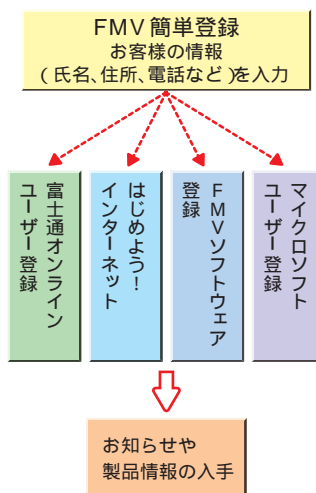

パソコンをご購入時の状態に戻したとき

パソコンをご購入時の状態に戻すと、入力した個人情報は本パソコンから消えてしまいます。必要に応じて入力し直してください。

ただし、ユーザー登録などの登録した情報は弊社に残っています。もう一度ユーザー登録などをし直す必要はありません(二重登録になるので行わないでください)。

準備してください

- ・保証書を用意してください
本パソコンの型名などを入力します。お手元に用意してください。
- ・ACアダプタとモジュラーケーブルを接続してください
パソコンの電源を入れる前に接

続してください。
接続方法について『取扱説明書』
モジュラーケーブルを接続しているあいだは、ご家庭の電話機は使用できません。ユーザー登録が終わったら、ご家庭の電話

機を電話回線に接続し直してください。

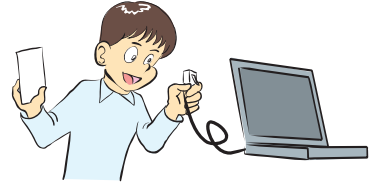

ISDN回線を使用するとき

モジュラーケーブルは必要ありません。ISDN回線について詳しくは、直接NTTにお問い合わせください。
Windows98の操作や文字入力に慣れていない方へ
ここでの操作を始める前に、『かるがるパソコン入門』で基本操作を学習してください。

「FMV簡単登録」で情報を入力する

1 デスクトップの  (FMV簡単登録) をクリックします。



(これ以降の画面は、機種により若干異なります)

「Windows98へようこそ」ウィンドウが表示されているとき

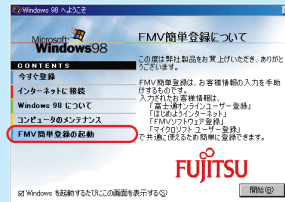

「FMV簡単登録の起動」をクリックしても「FMV簡単登録」が始まります。

2 「次へ」をクリックします。

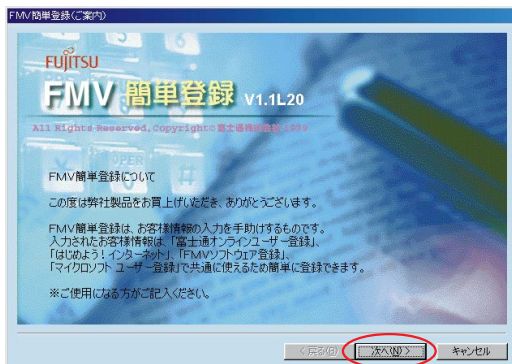

6 はじめに行ってください

3 ユーザー登録をする方のお名前などを入力します。

ご家庭でお使いになるときは「個人」を、会社でお使いになるときは「法人」をクリックします。
ユーザー登録をする方の氏名を全角文字で入力します。

ユーザー登録をする方の氏名を全角文字のカタカナで入力します。
で「法人」をクリックしたときは、会社名や団体名を全角文字で入力します。

を入力したときは、フリガナを全角文字のカタカナで入力します。
で「法人」をクリックしたときに、所属を全角文字で入力します。

パソコン1台につき1人の方を登録できます

ご家庭などで1台のパソコンを複数の方でご使用の場合、主にご使用になる方など代表者のお名前を登録してください。

項目の入力ができないとき

| (カーソル)が表示されている項目に入力できます。|が表示されていないときは、入力したい項目をクリックしてください。

文字の入力方法を知りたいとき

▶ 『かるがるパソコン入門』

4 入力した内容に間違いがないかを確認し、「次へ」をクリックします。

5 ユーザー登録をする方の連絡先(ご住所など)を入力します。

各項目に必要な事項を入力してください。

郵便番号 (Z) : 2111 - 0041

都道府県 (S) : 神奈川県 市区郡町村 : 横浜市中原区

番地等 (A) : 下小田中〇丁目〇番〇号

ビル・マンション名 (D) : 〇〇マンション〇号室

性別 : 男性 (M) 女性 (W)

生年月日 (R) : 西暦 1960 年 7 月 10 日

電話番号 (P) : 044 - *** - ****

メールアドレス (E) : _____

郵便番号 (必ずご記入ください)
郵便番号7桁を数字で入力してください。
検索開始ボタンをクリックすると郵便番号に該当する住所が表示されます。
表示されない場合は、都道府県から市区郡町村、番地等を全角文字で入力してください。

入力例) 郵便番号: *** - ****

検索

郵便番号から住所 (Z)
 住所から郵便番号 (A) 検索開始 (F)

各項目をクリックすると、説明が表示されます。

< 戻る (B) 次へ (N) > キャンセル

半角の数字で入力します。

「都道府県」の右の ▾ をクリックし、一覧から都道府県をクリックします。

全角文字で入力します。

マンション名やビル名、部屋番号などを全角文字で入力します。

半角数字で入力します。「西暦」の右の ▾ をクリックすると、一覧から年号(平成、昭和、大正、明治)を選択できます。インターネットのメールアドレスをお持ちのときは、半角文字で入力します。

を入力すると、住所を一覧から選択できます。

●▶ 右の「郵便番号から住所」の使いかた

と を入力すると、郵便番号を一覧から選択できます。

●▶ 右の「住所から郵便番号」の使いかた

全角文字で入力します。

「男性」または「女性」をクリックして にします。

半角の数字で入力します。

「郵便番号から住所」の使いかた

- ・郵便番号を入力します。
- ・「郵便番号から住所」をクリックし、「検索開始」をクリックします。
- ・住所をクリックし、「OK」をクリックします。

住所選択

下のリストから住所を選択してください。

住所

神奈川県川崎市中原区下小田中

OK キャンセル

と に住所が自動的に入力されます。 と には忘れず番地などを入力してください。

「住所から郵便番号」の使いかた

- ・住所を入力します。
- ・「住所から郵便番号」をクリックし、「検索開始」をクリックします。「郵便番号選択」ウィンドウが表示されます。「郵便番号選択」ウィンドウは表示されるまでに時間がかかることがあります(最大3分)
- ・郵便番号をクリックし、「OK」をクリックします。

郵便番号選択

下のリストから郵便番号を選択してください。

郵便番号 住所

2110041 神奈川県川崎市中原区下小田中

2110000 神奈川県川崎市中原区

OK キャンセル

6 入力した内容に間違いがないかを確認し、「次へ」をクリックします。

電話番号やメールアドレスを入力していないとき
メッセージが表示されます。「入力しない」をクリックして先に進んでください。

7 画面の内容を確認し、「次へ」をクリックします。

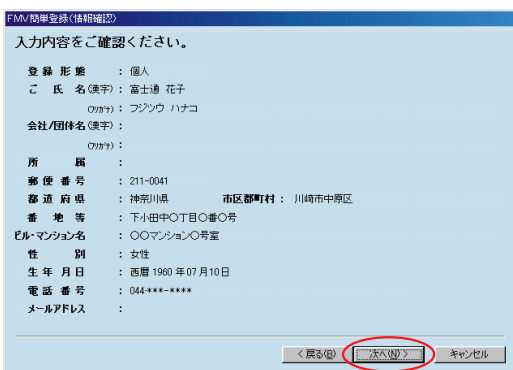

入力した内容が間違っていたとき
「戻る」をクリックして手順3または5に戻り、もう一度入力し直してください。修正したい項目にマウスポインタを合わせてクリックすると、| (カーソル)が表示されます。修正が終わったら「次へ」をクリックして先に進んでください。

8 「OK」をクリックします。

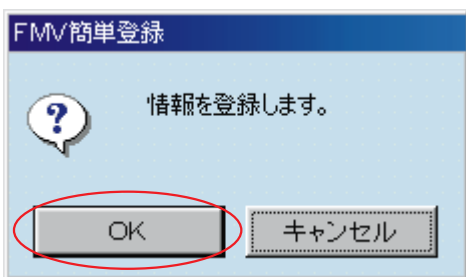

「FMV簡単登録(各ユーザー登録の連携)」ウィンドウが表示されます。

続けて本パソコンのユーザー登録を行います。次ページの「本パソコンのユーザー登録をする」に進んでください。

本パソコンのユーザー登録をする

1 「富士通オンラインユーザー登録」をクリックします。

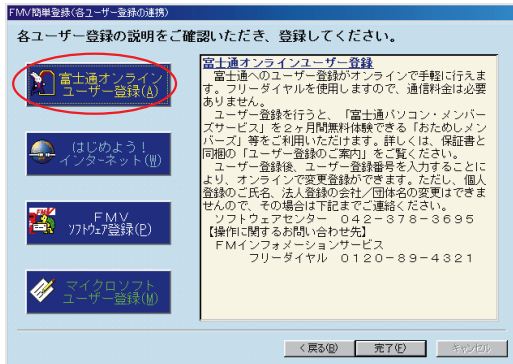

2 「次へ」をクリックします。

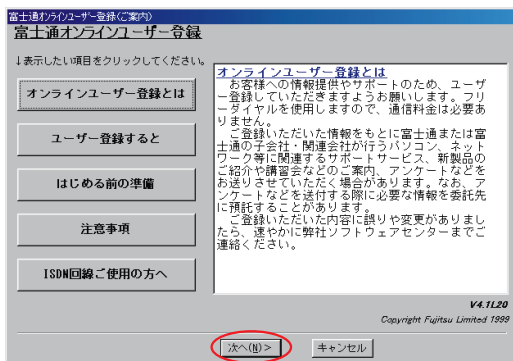

ユーザー登録について詳しく知りたいとき
左側の各項目をクリックすると右側に説明が表示されます。「次へ」をクリックする前に、必要な項目をご覧ください。

3 「新規登録」が になっていることを確認し、「次へ」をクリックします。

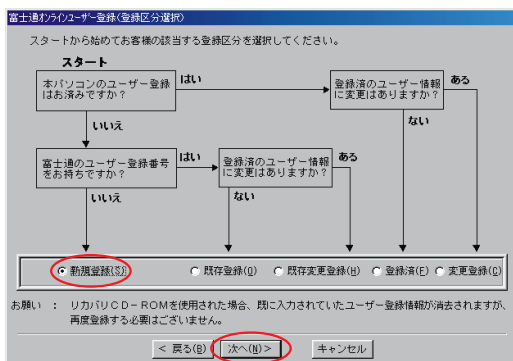

すでにユーザー登録番号をもっている方へ
画面に従って「既存登録」または「既存登録変更」をクリックして を にします。このあとは、表示されるメッセージに従って操作してください。

すでに本パソコンのユーザー登録をしているとき
画面に従って「登録済」または「変更登録」をクリックして を にします。このあとは、表示されるメッセージに従って操作してください。

4 本パソコンの型名などを入力します。保証書をご覧ください。

富士通パソコンユーザー登録(個人情報入力)

各項目に必要な事項を入力してください。

ユーザー登録番号(U) :

保証書の製品型名(L) :

保証書の製品製造番号(S) :

例) 保証書の一例

保証書の製品型名
本体添付保証書の上記○印位置を参照のうえ、記載されている製品型名を選択してください。
一覧にない場合は「その他」を選択して直接入力してください。
ディスプレイの型名「FMV-DP・・・」などを誤って入力しないようご注意ください。

< 戻る(B) > 次へ(H) > キャンセル

右の▼をクリックして、一覧から保証書に記載されている製品型名をクリックします。一覧にないときは、「その他」をクリックし、右側の欄に型名を入力します。保証書に記載されている製造番号を入力します。

富士通FMVお客様カード

製品型名	製造番号	保証期間
FMV-DE	XXXXXXXXXX	3年
FMV-DE	XXXXXXXXXX	3年

5 内容を確認し、「次へ」をクリックします。

6 画面の内容を確認し、「次へ」をクリックします。

富士通パソコンユーザー登録(お客様情報確認)

お客様情報(確認)

登録内容をご確認ください。

U: 登録番号 :

登録形態 : 個人

ご氏名(フリガナ) : フジノ 花子
(漢字) : 富士通 花子

会社 / 団体名 :

所 属 :

郵便番号 : 211-0041

ご住所 : 神奈川県川崎市中原区
下小田中町丁目○番○号
○○マンション○号室

電話番号 : 044-****-****

メールアドレス :

性別 : 女性 保証書の製品型名 : FMV*****

生年月日 : 西暦 1989年07月10日 保証書の製品製造番号 : *****

< 戻る(B) > 次へ(H) > キャンセル 情報入力画面へ(B)

入力した内容が間違っているとき
「戻る」をクリックして手順4に戻り、もう一度入力直してください。
「FMV簡単登録」で登録した内容を修正するときは、「情報入力画面へ」をクリックしてください。

7 希望のコースをクリックして☐を☑にし、「次へ」をクリックします。

富士通パソコンユーザー登録(富士通パソコンメンバーズサービスのご案内)

富士通パソコン・メンバーズサービスのお申し込みをされますか?

毎日コースを申し込み(他) 月～金: 09:00～21:00 土日祝: 09:00～17:00

平日コースを申し込み(他) 月～金: 09:00～21:00

休日コースを申し込み(他) 土日祝: 09:00～17:00

申し込みなし(別)

富士通パソコン・メンバーズサービスとは
富士通が「わかものが「サポート」では、パソコンを借って困った時、どうしたらいいかわからない」「夜や日曜日はサポートの電話が利用できない」「できれば家に来て直して欲しい」そんなパソコンユーザーにお応えできるサービスを開発しました。さらに普通なパソコン利用のために、ぜひ入会ください。

【ご注意】
富士通が「わかものが「サポート」」は有償サービスです。別途料金がかかりますのでご注意ください。
富士通が「わかものが「サポート」」についての詳細については、お買い上げいただきましたFMVパソコン本体に同梱されているカタログをご覧ください。

< 戻る(B) > 次へ(H) > キャンセル

重要 富士通パソコン・メンバーズサービスは有償です
「富士通パソコン・メンバーズサービス」に申し込むと、別途料金がかかります。内容をカタログなどでご確認のうえ、お申し込みください。
●▶ P.51「富士通パソコンメンバーズサービス」のご紹介

8

アンケートの該当する項目をクリックし、「次へ」をクリックします。

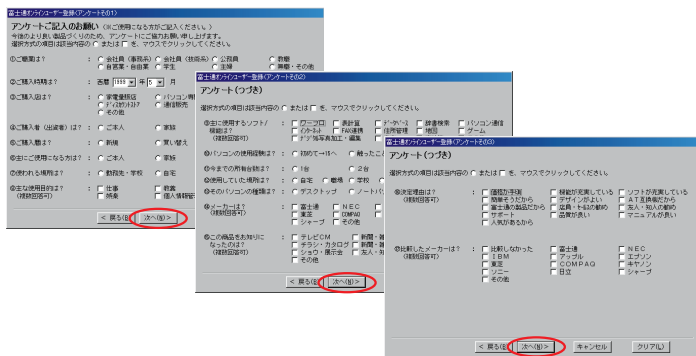

アンケートは「その1」～「その3」まで3ページあります。「アンケートその3」ウィンドウで「次へ」をクリックすると、「富士通オンラインユーザー登録(通信設定)」ウィンドウが表示されます。

アンケートを入力し直したいとき

- ・の項目は、クリックするとに戻ります。
- ・の項目は、該当する他の項目をクリックしてをにします。
- ・表示されているウィンドウのすべての項目を入力し直したいときは、「クリア」をクリックします。

アンケートに記入してください

アンケートに入力しないまま「次へ」をクリックすると、「アンケートにご協力いただけますよう、よろしくお願いたします。」というメッセージが表示されます。その画面で「入力する」をクリックすると、アンケートを入力できます。

9

ユーザー登録のセンターに接続するための項目を入力します。

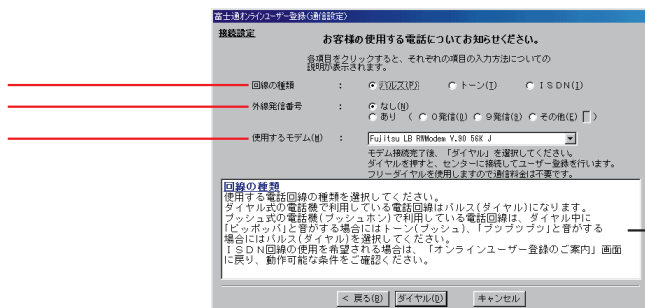

各項目をクリックすると、説明が表示されます。

電話回線の種類をクリックしてをにします。ISDN回線をお使いになるときは、「ISDN」をクリックします。外線発信番号は、一般のご家庭ではほとんど必要ありません。たとえば、会社やホテル

など「0」をダイヤルしてから回線につなぐ場合(0発信の場合)などに必要です。外線発信番号がある場合は、「あり」をクリックしてをにし、該当する発信番号をクリックします。「その他」

のときは、ダイヤルする数字を半角文字で入力します。使用できるモデム名が表示されます。ご購入時のままの場合は、設定を変更しないでください。

電話回線の種類について

ダイヤルしたときに電話機から「ブツブツ」と音がするときは、「パルス(ダイヤル)」です。ダイヤルしたときに電話機から「ピッポッパ」と音がするときは、「トーン(ブッシュ)」です。

ISDN回線を使用できないとき

本パソコンの内蔵モデムをお使いください。



10 「ダイヤル」をクリックします。

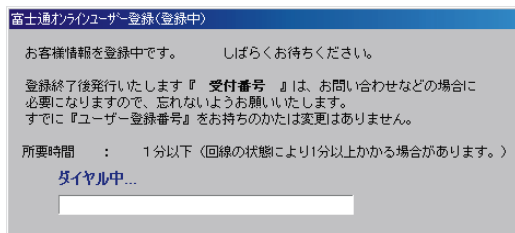
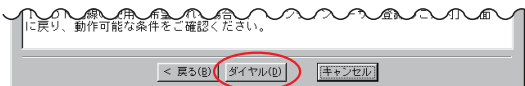

ユーザー登録センターに接続され、登録手続きが行われます。ユーザー登録は、フリーダイヤルを使用しています。電話料金はかかりません。

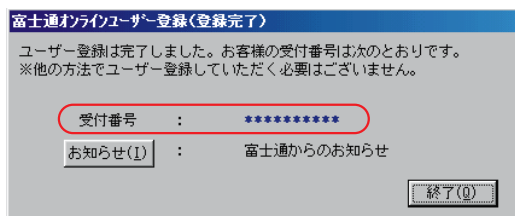

登録が完了すると、「受付番号」が表示されます。ここで通知される受付番号は仮の番号です。正式な番号が届くまで必要です。正式な番号は、センターから送られるはがきに記載されています。

11 「終了」をクリックします。

「FMV簡単登録（各ユーザー登録の連携）」ウィンドウに戻ります。

12 「完了」をクリックします。

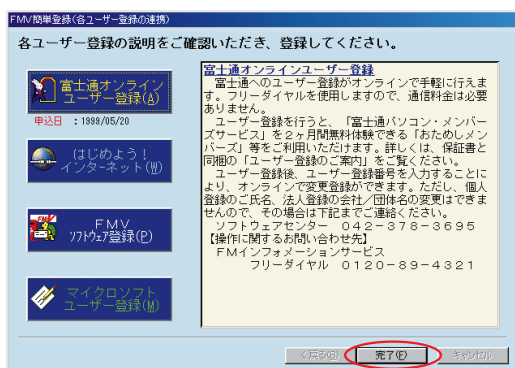

これで本パソコンのユーザー登録が完了しました。

他の登録を行うとき

本パソコンのユーザー登録が終了後、引き続き他の登録を行いたいときは、ここで登録したい項目をクリックします。インターネットプロバイダ（InfoWeb）にも加入できます。加入方法については ●▶ 『使いこなす本インターネット編』。その他の登録は、画面の指示に従って操作してください。

登録した情報を変更する

「個人」で登録したときの氏名、および「法人」で登録したときの会社／団体名を変更するときは、下記までご連絡ください。

ソフトウェアセンター：042-378-3695

転居などで住所や電話番号が変更されたときは、電話回線を利用してユーザー登録の内容を変更してください。

1 デスクトップの (FMV簡単登録) をクリックします。

「FMV簡単登録」の最初の画面が表示されます。

2 「FMV簡単登録」に入力した内容に変更があるときは、入力し直します。

操作方法は ●▶ P. 6 「FMV簡単登録」で情報を入力する」の手順 2 ~ 8

3 「FMV簡単登録(各ユーザー登録の連携)」ウィンドウで「富士通オンラインユーザー登録」をクリックします。

「ご案内」ウィンドウが表示されます。

4 「次へ」をクリックします。

「登録区分選択」ウィンドウが表示されます。

5 「変更登録」をクリックし、「次へ」をクリックします。

これ以降の操作は、画面の指示に従ってください。

6 「FMV簡単登録(各ユーザー登録の連携)」ウィンドウに戻ったら、「完了」をクリックします。

「リカバリCD-ROMセットアップ起動ディスク」のコピーを作る

突然のアクシデントでパソコンが動かなくなってしまうことがあります。そんなとき、パソコンをご購入時の状態に戻すことができます。このときに必要になるのが「リカバリCD-ROMセットアップ起動ディスク」です。万一のときに備えて「リカバリCD-ROMセットアップ起動ディスク」のコピーを作っておきましょう。

フロッピーディスクのコピーはなぜ必要？

フロッピーディスクは、磁気や水分、熱などに弱いものです。お茶やコーヒーがこぼれただけで壊れてしまうことがありま

す。大事なフロッピーディスクはコピーを作っておき、実際の作業にはコピーしたフロッピーディスクをお使いください。

元のフロッピーディスクは、壊れないように大切に保管してください。

準備してください

- ・「リカバリCD-ROMセットアップ起動ディスク」(添付品)
「リカバリCD-ROM」セットに入っています。



- ・「フロッピーディスク」(3.5インチ2HD)
市販のフロッピーディスクを1枚用意してください。必ずご使用前にフォーマットしてあることを確認してください。フォーマット方法 ●▶
『わかるがるパソコン入門』

- ・フロッピーディスクのラベル(添付品)



Windows98の操作に慣れていない方へ

ここでの操作を始める前に、『わかるがるパソコン入門』で基本操作を学習してください。

フロッピーディスクのセットや取り出しについて

お使いの機種によって異なります。

詳しくは ●▶ 『使いこなす本 ハード編』

「リカバリCD-ROMセットアップ起動ディスク」は書き込み禁止にしてください。

市販のフロッピーディスクは書き込み可にしてください。

フロッピーディスク(裏面)

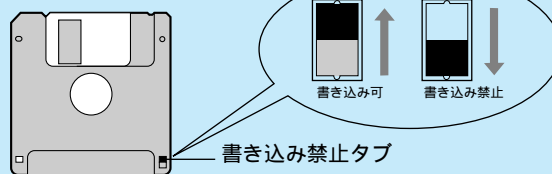

書き込み禁止タブ

上に動かして穴をふさぐと書き込み可
下に動かして穴を開くと書き込み禁止

「リカバリCD-ROM」セットに入っています。ラベルの空いているところに「作業用」と記入してください。

- ・ACアダプタ(添付品)
ACアダプタを接続してください。

- ・フロッピーディスクドライブ(NR/33X, MF/33のみ、添付品)
フロッピーディスクを使用します。フロッピーディスクドライブを接続してください。接続方法 ●▶ 『使いこなす本 ハード編』

コピーを始める前に

フロッピーディスクをコピーするまでの、全体の流れを見ておきましょう。

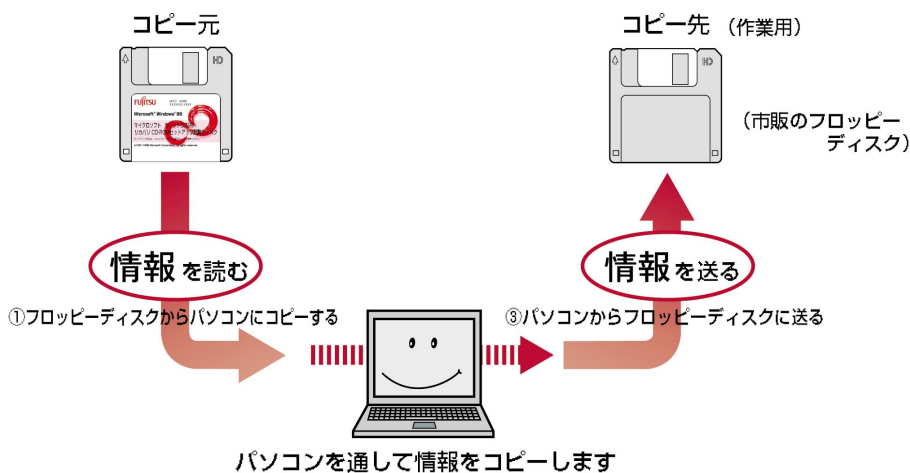

コピー元のフロッピーディスクの内容をパソコンにコピーします。
コピー元のフロッピーディスクを取り出し、コピー先のフ

ロッピーディスクを入れます。
でパソコンにコピーした内容をコピー先のフロッピーディスクに送ります。
コピー先のフロッピーディスク

クに正しくコピーできたか確認します。
コピー先のフロッピーディスクにラベルを貼って、書き込み禁止にします。

「リカバリCD-ROMセットアップ起動ディスク」をコピーする

「リカバリCD-ROMセットアップ起動ディスク」の内容を、フォーマット済のフロッピーディスクにコピーしましょう。

1 デスクトップの (マイコンピュータ) をクリックします。



「マイコンピュータ」ウィンドウが表示されます。

2 「リカバリCD-ROMセットアップ起動ディスク」をフロッピーディスクドライブに差し込みます。

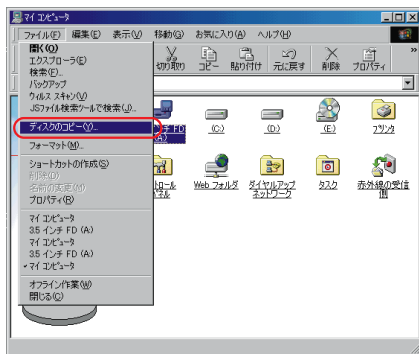
3 (3.5インチFD(A:))にマウスポインタを合わせ、「ファイル」メニューの「ディスクのコピー」をクリックします。



(これ以降の画面は、機種により若干異なります)

(3.5インチFD(A:))にマウスポインタを合わせると、がになります。

4 「開始」をクリックします。

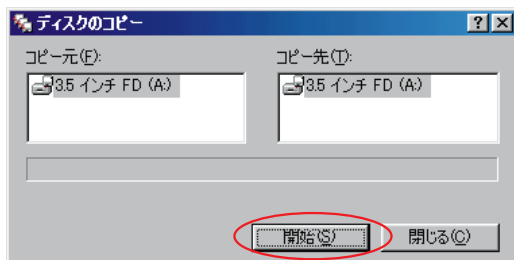

コピーが始まり、進行状況が表示されます。

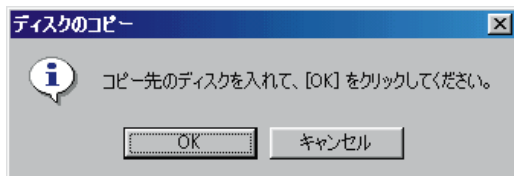

進行状況が半分まで進むと、メッセージが表示されます。

重要

まだ「OK」をクリックしないでください

「OK」をクリックするのは、手順6です。ここでは「OK」をクリックしないでください。すでに「OK」をクリックしてしまった場合は、市販のフロッピーディスクに差し替えて「再試行」をクリックしてください。コピーの続きが始まるので、手順7に進んでください。

5 状態表示LCDのが消えていることを確認し、フロッピーディスクを差し替えます。

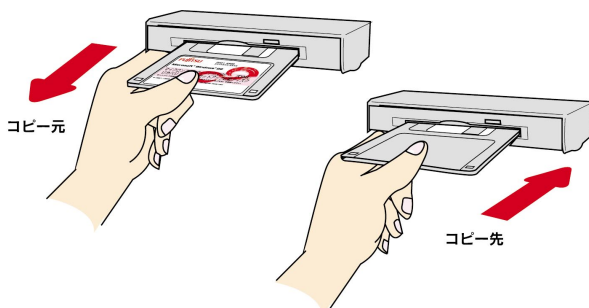

6 「OK」をクリックします。

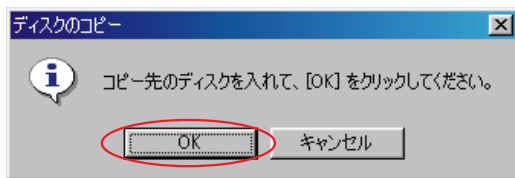

コピーの続きが始まり、進行状況が表示されます。

7 「コピーが正常に完了しました。」というメッセージが表示されたら、「閉じる」をクリックします。

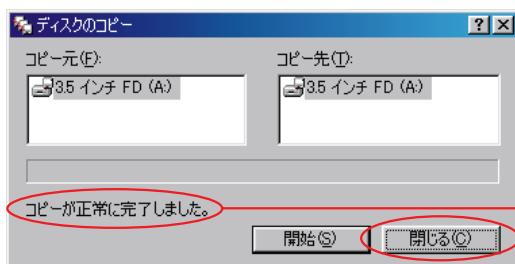

「マイコンピュータ」ウィンドウに戻ります。

メッセージを確認してください。

正しくコピーできたか確認してみましょう。

8 3.5インチFD(A:)をクリックします。

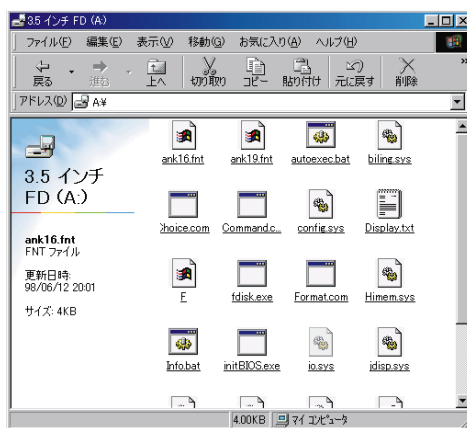
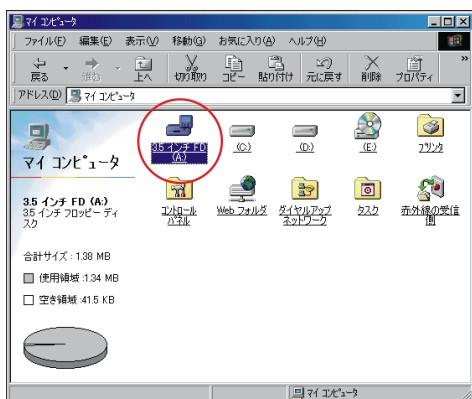

ファイルが表示されていることを確認してください。ファイルの数や種類は機種により若干異なります。

9 「3.5インチFD(A:)」ウィンドウ右上の  (閉じるボタン) をクリックします。

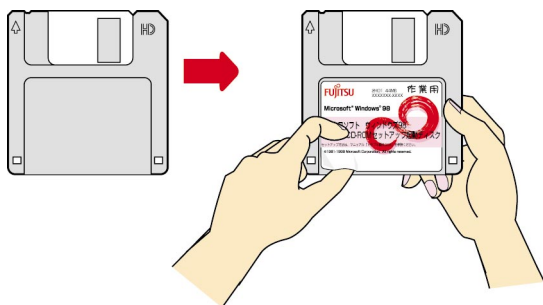

10 状態表示LCDの  が消えていることを確認し、フロッピーディスクをフロッピーディスクドライブから取り出します。

11 「作業用」と記入したフロッピーディスクのラベルを、コピーしたフロッピーディスクに貼ります。



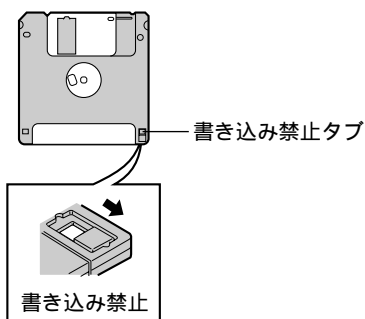

12 書き込み禁止タブを下に動かします。

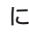

これで  「リカバリCD-ROM セットアップ起動ディスク」のコピーは終わりです。コピーした  「リカバリCD-

ROMセットアップ起動ディスク(作業用)」は、添付の  「リカバリCD-ROM」といっしょに保管してください。本パソコン

に添付の  「リカバリCD-ROMセットアップ起動ディスク」は、「書き込み禁止」のまま大切に保管してください。

「リカバリCD-ROMセットアップ起動ディスク」を使うときパソコンをご購入時に戻すときに使います。詳しくは  『トラブル解決Q&A』第4章 パソコンをふりだしにもどす」

Windows 98

の画面を紹介します

パソコンの電源を入れると、次のような画面が表示されます。この画面を「デスクトップ」と呼びます。ここで紹介している画面は一例です。デスクトップの状態はお使いの機種、モデルによって異なります。この章でわからない言葉は●▶ 『かるがるパソコン入門』 『トラブル解決Q&A』 『パソコン用語集』

デスクトップアイコン ご購入時はあらかじめ次のようなアイコンが登録されています。

Windows98標準のアイコン



マイコンピュータ

パソコンの中身を表示することができます。

●▶ 『かるがるパソコン入門』



マイドキュメント

作成した文書や絵などデータを保存するフォルダです。ここに保存されたデータは、Cドライブの「My Documents」フォルダに保存するように設定されています。



ネットワークコンピュータ

複数のコンピュータをLANで接続している場合に使用します。



インターネット エクスプローラ Internet Explorer

Internet Explorerを起動し、インターネットに接続します。

●▶ 『使いこなす本 インターネット編』



ザ マイクロソフト ネットワーク The Microsoft Network のセットアップ

Microsoft Networkへの加入申し込み、接続設定が行えます。



ごみ箱

ハードディスクのファイルを削除するとここに一時的に保存されます。

●▶ 『かるがるパソコン入門』



ブリーケース

他のコンピュータに移動したいファイルなどを整理して保存しておくためのフォルダです。



インターネットに接続

インターネットの接続設定を行います。InfoWeb以外のプロバイダに接続する場合にお使いください。

●▶ 『使いこなす本 インターネット編』



アウトLOOK エクスプレスマイル Outlook Express

Eメールソフト「Outlook Express」を起動します。

●▶ 『使いこなす本 インターネット編』



オンラインサービス

インターネット、パソコン通信の加入申し込みソフト集です。

富士通お勧めのアイコン

お勧めのアプリケーションのショートカットアイコンです。



はじめよう! インターネット

InfoWebへの加入申し込み、接続設定が行えます。

●▶ 『使いこなす本 インターネット編』



インターネット無料体験

インターネットに加入する前に5時間無料で体験できます。

●▶ 『取扱説明書』



はじめよう! ニフティサーブ

NIFTY SERVEへの加入申し込み、接続設定が行えます。



ニフティ マネージャー NIFTY MANAGER

NIFTY SERVEに接続する専用通信ソフトを起動します。



FM-MENU

FM便利ツールのFM-Menuを起動します。

●▶ P.25 「FM便利ツール」



FMV簡単登録

ユーザー登録に必要な情報をまとめて登録します。

●▶ P.5 「ユーザー登録をする」



タッチおじさんメール

Eメールソフト「タッチおじさんメール」を起動します。

●▶ 『使いこなす本 インターネット編』

次のアイコンはモデルごとに異なります。



Microsoft Outlook

Outlookを起動します。



一太郎9

一太郎9を起動します。



OASYS

OASYSを起動します。

デスクトップにショートカットアイコンを登録する

デスクトップのショートカットアイコンは追加したり削除したりすることができます。よく使うプログラムなどを登録しておくとう便利です。●▶ 『かるがるパソコン入門』

壁紙・スクリーンセーバー ●▶ P.22

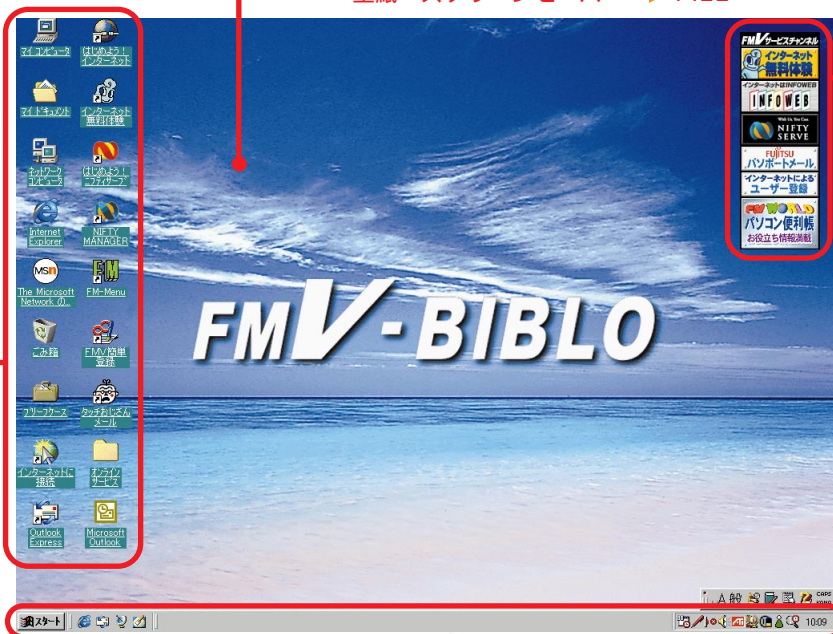

FMVサービスチャンネル

●▶ P.54

タスクバー

アプリケーションを起動すると、ここにボタンが表示されます。「スタート」ボタン、クイック起動、タスクトレイを含めてタスクバーと呼んでいます。

「スタート」ボタン

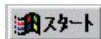

アプリケーションを始めるときはここをクリックします。
●▶ 『わかるがるパソコン入門』

タスクトレイ



パソコンの電源が入っている間はいつでも起動しておくようなアプリケーション(常駐アプリケーションといいます)の多くはここに登録されます。

タスクトレイに表示されるアイコン(ご購入時)

アイコンの数や種類は機種・モデルによって異なります。

- タスクスケジューラ
- 日本語入力
- Microsoft IME 2000 日本語入力システム
- Microsoft IME 98 日本語入力システム
- ATOK12
- OAK
- 音量 ●▶ 『使いこなす本 ハード編』
- Hatch Inside
●▶ 『使いこなす本 インターネット編』
- 赤外線モニタ
- ATIアイコン
- PMSet98
●▶ 『使いこなす本 ハード編』
- FM便利ツール ●▶ P.25
- VirusScan スケジューラ
●▶ 『トラブル解決Q&A』
- VSC-88ヘルパーアイコン
- CDボタンハンドラ
●▶ 『使いこなす本 ハード編』

クイック起動



デスクトップに登録するように、タスクバーにもショートカットアイコンを登録することができます。

クイック起動に表示されるアイコン(ご購入時)

- Internet Explorerブラウザの起動
- Outlook Expressの起動
- チャンネルの表示
- デスクトップの表示

壁紙

デスクトップの背景は「壁紙」と呼ばれています。

壁紙には、「ビットマップ(.bmp)」、「ジフ(.gif)」、「ジェイペグ(.jpg,.jpeg,.jpe)」という形式の画像ファイルを設定することができます。また、ここにはアクティブデスクトップという機能があります。これは、インターネットのホームページを背景として設定することができる機能のことをいいます。

ご購入時はFMVのロゴの入ったビットマップが壁紙に設定されています。壁紙は自由に変更することができます。

▶ 『かるがるパソコン入門』



ご購入時の壁紙

スクリーンセーバー

スクリーンセーバーとは、画面の焼き付きを防ぐためのソフトです。

スクリーンセーバーは、パソコンを操作しないまま、設定時間がすぎると起動します。

ご購入時は、FMVのスクリーンセーバーが設定されており、起動までの時間は14分間です。スクリーンセーバーの種類や、起動までの時間は自由に設定することができます。

▶ 『かるがるパソコン入門』



ご購入時の
スクリーンセーバー

一歩進んだ活用法 壁紙・スクリーンセーバーを変更する

パソコンにはあらかじめ、たくさんの壁紙とスクリーンセーバーが用意されています。好きなものに変更してみましょう。



ここで紹介している壁紙やスクリーンセーバーは一例です。その他にどのようなものがあるか探してみてください。

📁 『かるがるパソコン入門』で壁紙・スクリーンセーバーを入手しよう！

📁 『かるがるパソコン入門』では、パソコンの基本操作を練習することができます。項目の中で練習を完了するとオリジナルの壁紙やスクリーンセーバーをパソコンにインストールすることができます。

▶ 📁 『かるがるパソコン入門』

壁紙・スクリーンセーバーは入手することができます

壁紙やスクリーンセーバーは、市販されているものをインストールして増やしていくことができます。設定方法は、それぞれに付属のマニュアルなどをご覧ください。

オリジナルの壁紙を作成する

もっと自分らしい壁紙を

デジカメで撮った写真や自分の描いた絵を設定してみましょう。壁紙に設定するときは、画像ファイルをいったんビットマップ形式で保存すると簡単です(多少画質が変化します)。

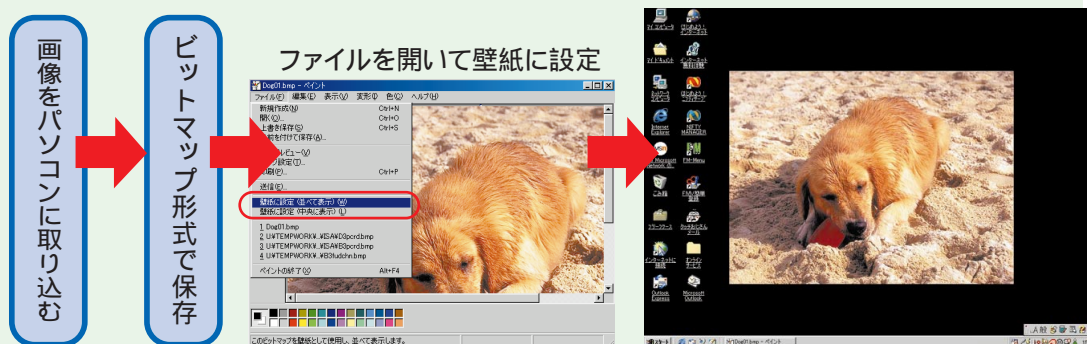

画像をパソコンに取り込む ▶▶ P.32『画像やイラストを活用する ~準備編~』

FMVの簡単操作

FMVシリーズでは、簡単に操作ができるようにパソコン環境を提供しています。

フラットポイント操作

FMVのフラットポイント操作はクリック1回で操作できるように設定されています(一部のアプリケーションなどは除きます)。ダブルクリック操作に慣れている方は設定を変更してお使いいただけます。変更方法は**▶ パソコン便利帳のQ&Aの「マウス」Q&Aの操作方法について**▶ P.56「疑問を解決してみよう」

ワンタッチボタン

本体前面のボタンからは、簡単にアプリケーションを起動できるようになっています。ご購入時は右のアプリケーションが登録されています。詳しくは**▶ 『使いこなす本 ハード編』

ワンタッチボタンの付いていない機種をお使いの場合は、を押しながらキーを押すことで代用できます。詳しくは、FM便利ツールのヘルプをご覧ください。

E-Mailボタン…Outlook Express
Internetボタン…Internet Explorer
Aボタン…インターネット無料体験
Bボタン…ワープロソフト(NE/33EはFM手帳)
A,Bボタンには、よく使うアプリケーションを自由に設定することができます。

設定は…FM便利ツール「かんたんボタン」

安心! 大容量ハードディスク

FMVのパソコンは余裕を持って使えるように4.3GB以上(最大10GB)のハードディスクが取り付けられています。

また、ドライブは、整理しやすいようにCとDの2つに分けられています。ご購入時は、Dドライブには何も保存されていません。ご自由にお使いください。

フロッピーディスクの抜き忘れ防止

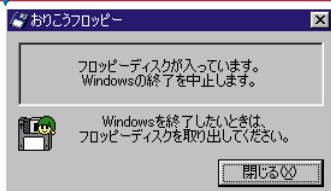

電源を入れるとパソコンが起動しない。ふと気づくとフロッピーディスクが入れっぱなしだった。そんな話を聞いたことはありませんか? FMVでは、フロッピーディスクを抜き忘れて電源を切ろうとするとメッセージが表示されます。

設定は…FM便利ツール「おめでとうフロッピー」

ダイヤルアップ接続の切り忘れ防止

ネットサーフィンをしていると時間を忘れてしまいがちです。ダイヤルアップ接続中は、タスクトレイの帽子が (青)でお知らせします。また、長時間接続をお知らせすることもできます。時間は15分、30分、60分に設定することができます。

設定は…FM便利ツール「みはって! 回線」



FM便利ツール

トラブルが起きないようにパソコンを監視するアプリケーションです。また、パソコンの環境を使いやすい設定することもできます。詳しい操作方法はヘルプをご覧ください。起動方法は、「スタート」ボタンをクリックし、「プログラム」の「FM便利ツール」の順にマウスポインタを合わせ、「7.ヘルプ」をクリックします。

FM便利ツールのお知らせを確認する

FM便利ツールはパソコンの状態をタスクトレイの帽子の色でお知らせします。

現在、お知らせはありません。

お知らせがあります(青:情報、黄:警告、赤:緊急)

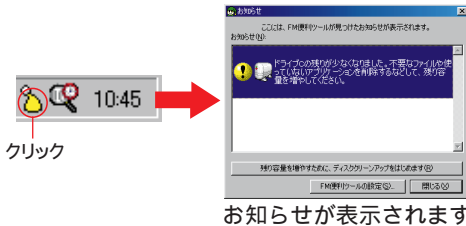

が表示されていないときは「スタート」ボタンをクリックし、「プログラム」の「FM便利ツール」の順にマウスポインタを合わせ、「4.はじめる」をクリックします。

FM便利ツールを設定する

お知らせする内容や、パソコンの環境を設定します。設定できる内容には次の機能があります。

あんしんパソコン

パソコンで使える機能を制限します。自分以外の方がパソコンを使うときに安心です。

かんたんボタン

▶ 「ワンタッチボタン」

おしえてポスト

メールが届いているかどうかを自動でチェックします。

▶ 『使いこなす本 インターネット編』

みはって! 回線

▶ 「ダイヤルアップ接続の切り忘れ防止」

かんたんマウス

ダブルクリックは使いこなすまでに、ある程度の慣れが必要です。ダブルクリックしやすく設定します。

ずーっと画面

アプリケーションによっては、スクリーンセーバーが働くと正しく動作しない場合があります。アプリケーションごとにスクリーンセーバーを起動させるかどうか選択することができます。

おしらせディスク

パソコンを快適に使うには、Cドライブに100MB以上の空き領域が必要です。ドライブの空き領域が少なくなってきたら、お知らせを発する機能です。

おりこうフロッピー

▶ 「フロッピーディスクの抜き忘れ防止」

FM-Menu

アプリケーションを起動するためのメニューです。自分がよく使うアプリケーションを登録しま

す。「ユーザ変更」「あんしんパソコン」と併せて設定すると、自分と自分以外の方が使う環境を細かく設定することができます。

お楽しみツール

CDプレーヤー (MF/33を除く)



音楽CDを入れると、FM便利ツールのCDプレーヤーが起動します。本体前面のボタンでも操作できます。

ゲーム



スライドパネル

パネルマッチ

FM便利ツールを終了する

FM便利ツールは、パソコンの電源が入っている間はいつでも起動させておくタイプのアプリケーションなので、通常の方法では終了できません。終了するときは、「スタート」ボタンをクリックし、「プログラム」の「FM便利ツール」の順にマウスポインタを合わせ、「5.終わる」をクリックしてください。

ビブロで モバイルしよう



ビブロを持って出かけてみましょう。
ノートパソコンのビブロは、いつでもどこでも場所を選ばずに使えます。ここでは外出先でビブロを使うときのヒントを紹介します。

ここでご紹介していることについて詳しくは ●▶ 📖『使いこなす本 ハード編』

電源を使い分けよう

ACアダプタがつかない場所でビブロを使うには、どうすればいいのでしょうか。

ビブロには、ご購入時に「バッテリー」と呼ばれる電源がセットされています。バッテリーなんてどこにあるの？という方は、📖『使いこなす本 ハード編』の「各部の名称と働き」をご覧ください。きっとどこかに「バッテリーパックスロット」という言葉が隠れています。

バッテリーがあればACアダプタは必要ないのでしょうか。いいえ、そんなことはありません。

バッテリーでビブロを使う時間は限られています。室内で使うときはACアダプタ、外で使うときはバッテリーというように、使う場所や時間に合わせて電源を使い分けましょう。

これができれば、あなたもモバイルの仲間入りです。



消費電力を節約しよう

疲れてきたからちょっと休憩。そんなときはピプロも休憩させてあげましょう。

ピプロは使っていないくても、電源が入っているあいだは働いています。バッテリーを電源にしていれば、バッテリーの残り時間もどんどん減っていきます。休憩しているあいだにバッテリーが切れてしまった、なんてことがあるかもしれません。それでは、休憩するときはパン

コンの電源も切らないといけないのでしょうか。それもちょっとめんどろですね。ピプロには消費電力を節約して、できるだけ長いあいだ使えるように節電の機能が搭載されています。

サスペンド機能

休憩時間が短いときに使いましょう。この機能で節電しているあいだも少しずつバッテリーは減りますが、再開するときにはすぐに始められます。

Save To Disk機能

休憩時間を少し長めにとるときに使いましょう。この機能で節電しているあいだは、バッテリーは減りませんが、再開するときにはサスペンド機能より長い時間がかかります。

節電の機能をじょうずに使い分けて、ピプロを使える時間が多くなるように工夫しましょう。



コラム

サスペンド機能とSave To Disk機能。次のように使い分けてはいかがでしょうか。

気分転換にちょっとコーヒーブレイク。こんなときには「サスペンド機能」を使ってみましょう。



パ
ス
テ
ン
ド

企画書ができあがったし、そろそろ出かけよう。出張先では、すぐに企画書の画面が見たい。こんなときには「Save To Disk機能」を使ってみましょう。

状態表示LCDを見てみよう

それでは、バッテリーがどれだけ残っているかはどうすればわかるのでしょうか？

ピプロには「状態表示LCD」という場所があります。ここは、電源が入っていることや、フロッピーディスクにアクセスしていることなどを教えてくれる便利な場所です。ここでは状態表示LCDに表示されるものの中から、モバイルするときに知っておきたいものを紹介します。一番左の①は電源の状態を示しています。電源が入っているときは点灯、サスペンド機能で節電中は点滅します。①が表



示されていないときは、電源が切れているかSave To Disk機能で節電中です。

中央やや左寄りの①はバッテリーの状態を示しています。

①の中の■は、バッテリーがどれだけ残っているかを示しています。■が4個のときは十分にバッテリーが残っていま



す。■が1個のときはバッテリーがなくなりかけています。■が点滅する前にピプロの電源を切って充電をしてください。

①の左の→は、バッテリーを充電していることを示しています。バッテリーが100%充電されると消えます。

屋外で電話回線に接続するには

ビプロを持って出かけたら、屋外でもインターネットができる
と便利ですね。

携帯電話やPHSを持っていれ
ば、外にいてもちゃんとメールを
送ったり、ホームページを見たり

といったこともできます。
これができるば、あなたも立派
なモバイルです。



ビプロと携帯電話を携帯電話接
続ケーブルでつなげましょう。
こうすれば、携帯電話で通信す
ることができます。

MF/33以外の方は、携帯電話接続ケー
ブルは別売です。



ビプロとPHSをPHS接続カード
でつなげましょう。こうすれば、
PHSで通信することができます。

PHS接続カードは別売です。

モバイルの達人になるためのヒント集

ビプロを壊さないために
パソコンは精密機械でできてい
ます。衝撃や振動、水分やほこ
りにはとっても弱いのです。ち
よっとぶつけただけでもビプロ
が壊れてしまうことがあります。
でもキャリングバッグに入れれ

ば安心。キャリングバッグには、
衝撃を弱めるためのクッション
が入っています。
お店ですてきなバッグを選んで
ください。

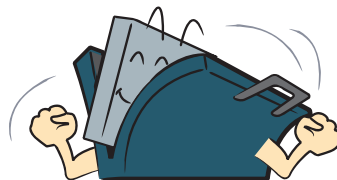

画面が真っ暗...

ちょっとの電話のつもりが30分。ピプロを使おうと思ったら、画面は真っ暗。バッテリーは残っていたはずなのに。

あわててピプロの電源を切らないでください。バッテリーで使っているときは、ピプロも節電を心がけています。何もしないまま5分たつと、自動的に画面が真っ暗になります。それから10分(全部で15分)たつと、自動的にサスペンド機能が働きます。節電したり電源を切ったおぼえがないのに画面が真っ暗になっ

ているときは、次の順でピプロの状態を確認してください。

フラットポイントに触れてみましょう。画面が真っ暗になっているだけのときは、フラットポイントに触れると画面が表示されます。

SUS/RESスイッチを押してみましょう。SUS/RESスイッチを押すと画面が表示されます。

まだ画面が表示されなかったら、MAINスイッチを確認しましょう。側にスライドされているときは、電源が切れています。

側にスライドすると画面が表示されます。
(NR/33XにはMAINスイッチはありません)



NR/33Xをお使いの方へのヒント

CD-ROMドライブが取り外せることは知っていますか？ CD-ROMドライブがセットされているところには、使う目的に応じて他のユニットをセットできます。

ピプロが入っていた箱をもう一度開けてください。フロッピーディスクドライブとマルチベイ用カバーが入っていますね。この2つはCD-ROMドライブと交換することができます。

CD-ROMは使わないから軽くしたいときは、CD-ROMドライブの代わりにマルチベイ用カバーをセットしてください。CD-ROMは使わないけどフロッピ

ーディスクを使うときは、フロッピーディスクドライブをセットしてください。

バッテリーでもっと長い時間使いたい方には、別売のバッテリーが用意されています。このバッテリーも、CD-ROMドライブと同じ

場所にセットすることができます。CD-ROMもフロッピーディスクも使わないけど長い時間使えるようにしたいという方は、ご購入ください。

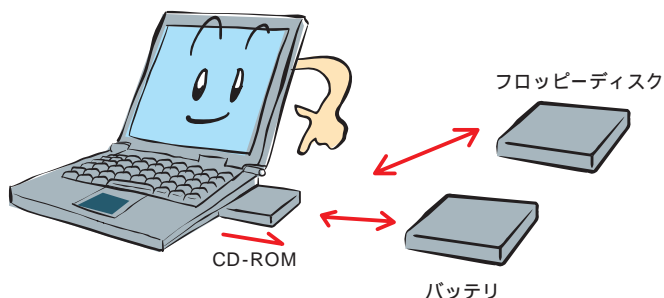

MF/33をお使いの方へのヒント

ピプロを使っている途中でバッテリーの残りが少なくなってきたらどうしますか。近くにコンセントがあれば、ACアダプタをつなげられますね。でも、コンセントがなかったら...

MF/33には、別売のバッテリーとバッテリーチャージャが用意されています。

バッテリーチャージャは、予備のバッテリーを充電できます。出か

ける前に内蔵のバッテリーと予備のバッテリーを充電しておけば、バッテリーが少なくなったときに

交換して使えます。バッテリーの残りを気にせずに、ゆっくりやりたいことができます。

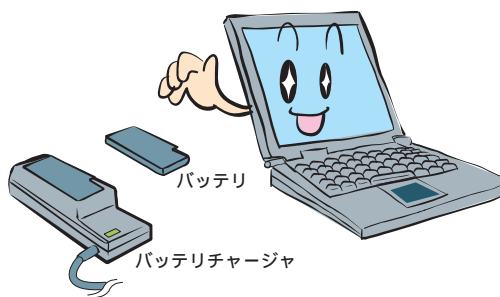

広げよう! FMVの世界

ビプロの
楽しい使いかた

FMVにはたくさんのアプリケーションが搭載されています。
この中から簡単で役に立つアプリケーションを紹介します。

インターネットを楽しもう	31
画像やイラストを活用する ~準備編~	32
画像やイラストを活用する ~実践編~	34
スケジュール、住所録の管理	36
文書を作成しよう	38
辞書を引く	39
家計簿をつけよう	40
料理のレポーターを増やそう	41
旅行のプランを立てよう	42
携帯電話の電話番号を編集しよう	43

- ・搭載されているアプリケーションは機種によって異なります。お使いの機種でアプリケーションが使えるかどうかは、巻末の「アプリケーション一覧」でご確認ください。
- ・☐『使いこなす本 ソフト編』は、NE/33, MF/33には添付されていません。

インターネットを楽しもう

映画や音楽、趣味などの多彩な情報が満載のインターネット。でもインターネットは難しそうで...なんて思っていませんか。FMVには簡単に、手軽にインターネットを楽しむための機能がたくさんあります。ここではインターネットを楽しむためのヒントを紹介します。

Eメールを使いこなす

会議の議事録など同じ内容の文書を大勢の人に配るときはどうしますか?回覧では最初の人と最後の人とで時間差ができてしまうし、FAXでも一人ずつ宛て名を書かないといけませんね。Eメールを使えば簡単です。宛先に複数のアドレスを入力しておけば、同時に送信することができます。夜遅い時間でも海外でも、時間を気にせず用件を伝えることができるのもEメールの便利なことの1つです。

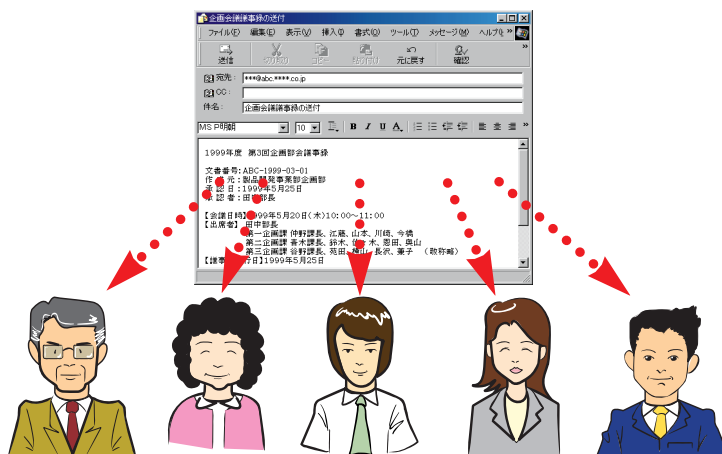

見たいホームページを探す

インターネットには数え切れないほど膨大な情報が掲載されています。その中から必要な情報を探すのは大変ですね。そんなときには検索機能を使ってみましょう。探したい情報のキーワードを入力すれば、関連するホームページがひとめでわかります。たどり着いたホームページでリンク機能を使って、どんどん関連するホームページを見つけていくこともできます。短時間に多くの情報を得られるのがホームページの魅力の1つです。

インターネットが初めてのの方は、無料体験の「インターネット体験ツアー」でインターネットを体験してみましょう。

インターネット体験ツアー

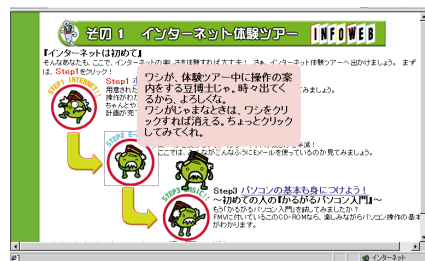

(この画面は変更されることがあります)

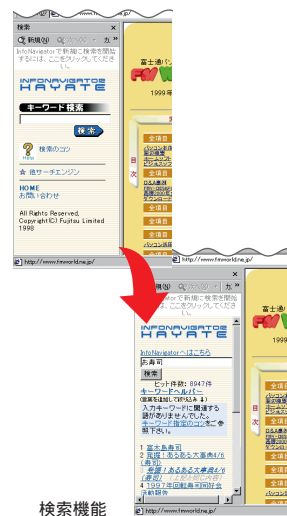

検索機能

無料体験を始めるには ●▶ 『取扱説明書』インターネット無料体験を試してみる」
インターネットについて詳しくは ●▶ 『かるがるパソコン入門』『お得! なっとく! インターネット』
●▶ 『使いこなす本 インターネット編』

画像やイラストを活用する ~ 準備編 ~

パソコンは、画面に向っているばかりが使いかたではありません。手にとって楽しめるもの、実生活に使うものを作成することができます。ここでは、最近流行のデジタル画像を活用する方法を紹介します。

とにかく何か作品を作りたい、という場合は準備編を飛ばして、実践編(▶▶ P.34)をご覧ください。

ここで紹介する 別売の品	デジタルカメラ スキャナ プリンタ(完成した作品を印刷するのに必要です) はがき、専用シール用紙、専用名刺用紙など
ここで紹介する FMVのソフト	らくらく写真館 デジタル写真の取り込みから、整理、加工、作品づくりまで行える総合画像管理ソフトです。 筆ぐるめ 簡単に効率的に美しいはがきを作成するソフトです。 ぷりんとフェア 名刺やシール(写真入りシール、ディスクラベルなど)の作成に適したソフトです。

素材をパソコンに取り込む 使う素材もオリジナルで

画像やイラストをパソコンに取り込む方法はさまざまです。

デジタルカメラから取り込む

デジタルカメラで撮ったデジタル写真をパソコンに取り込みます。

使いかたは▶▶ デジタルカメラのマニュアル
▶▶ 『使いになす本 ソフト編』

デジタルカメラは別売となります。デジタルカメラをご購入の際はパソコンとの接続可否、追加オプションの有無をご確認ください。

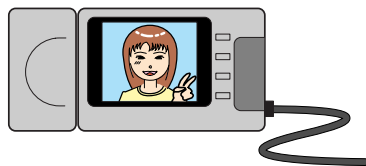

スキャナから取り込む

スキャナで写真やイラストをパソコンに取り込むことができます。

使いかたは▶▶ スキャナのマニュアル

スキャナは別売となります。スキャナをご購入の際はパソコンとの接続可否、追加オプションの有無をご確認ください。

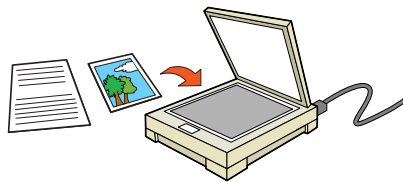

インターネットから取り込む

インターネットのホームページで公開されている画像を保存しましょう。

中には、画像ギャラリーなどが

▶▶ 『使いになす本 インターネット編』

ダウンロードしてもらうことを目的としたホームページもあります。探してみましょう。

ホームページに掲載されている画像には著作権があります。使用する場合は著作権の侵害にご注意ください。

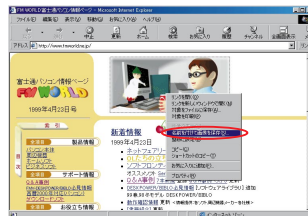

ペイントソフトで絵を描く

「ペイント」で絵を描く方法は▶▶ 『かるがるパソコン入門』

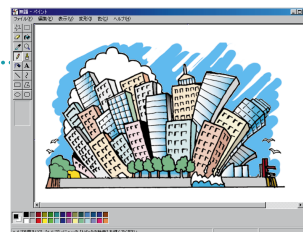

素材は整理して保存しよう

アルバムに写真を貼るように写真もイラストも分類して保存しましょう。また、使う写真はじっくり吟味してから使いたいもの。使いたい画像がすぐ取り出せるように、写真を取り込んだら整理しておきましょう。

写真の整理はこのソフトにおまかせ らくらく写真館(PhotoManager)



カタログを見るような感覚で画像ファイルを表示できます。ファイル形式の違う画像ファイルを一度に表示できます。簡単なファイル操作で分類、整理は思いのままです。

アルバムよりもすごい! らくらく写真館(PhotoViewer)

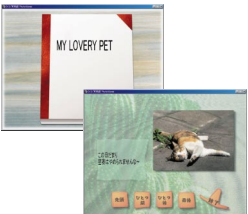

特に気に入った写真だけより分けて電子アルバムを作ってみましょう。コメントやBGMをつけて思い出が色あせない演出をしてみましょう。

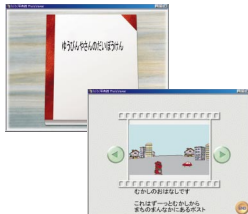

また、物語を考えて絵を描くと、オリジナルの電子紙芝居の出来上がり。

自由に加工しよう らくらく写真館(PhotoEffector)

せっかく撮った写真は美しく使いましょ。美しくまたは面白く修正加工ができるのもデジタル画像の楽しさのひとつです。セピア調にしてみたり、全体をぼかしてみたりそんな楽しい効果を生む写真を作ってみましょう。

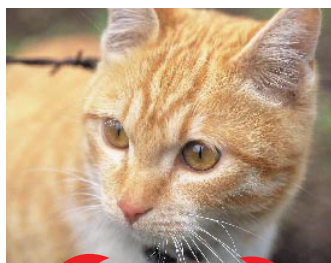

セピア調



ぼかす

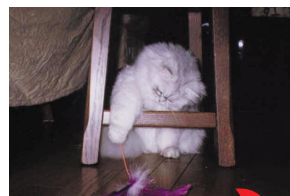
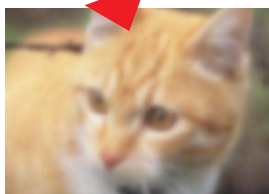

明るさの調整など、写真としての完成度を高めるための加工もできます。



・搭載されているアプリケーションは機種によって異なります。お使いの機種でアプリケーションが使えるかどうかは、巻末の「アプリケーション一覧」でご確認ください。
 ・☐P使用いこなす本ソフト編は、次の機種には添付されていません。(NE/33,MF/33)

画像やイラストを活用する ~ 実践編 ~

材料が揃ったら、オリジナルグッズを作りましょう。また、元から用意されているサンプルイラストをうまく活用することもできます。

はがきを作ろう 筆ぐるめ

詳しくは ●▶ 『使いこなす本 ソフト編』

暑中見舞、年賀状などはがきの作成は、筆ぐるめが得意です。おもて面は住所録に登録しておけば、自動的にレイアウト。宛名印刷が簡単に行えます。宛先

や名前を書き間違えたり、という心配もありません。住所録は会社用、プライベート用の2通り登録できるので、使い分けが便利です。



うら面は一からデザインすることも、サンプルをそのまま使うことも自由です。レイアウトを選んで変えたところを入れ替えていくと、あっという間にオリジナルはがきの出来上がりです。

サンプルそのままでもOK



少し手を加えてみよう

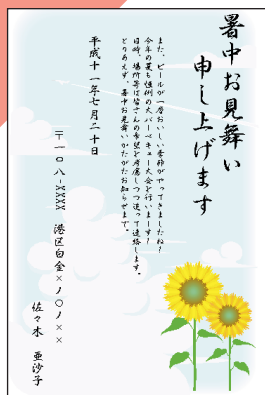

1からデザインしよう

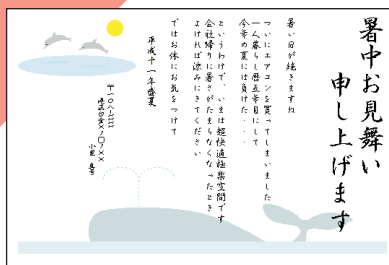

写真がメインのポストカードなら らくらく写真館(PhotoCard)

らくらく写真館でもはがきを作成することができます。画像加工ソフトと連携していますので、画像をメインにしたポストカードの作成に向いています。

●▶ 『使いこなす本 ソフト編』

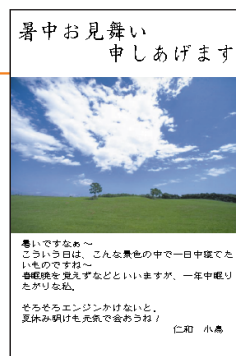

写真入りシールを作ろう ぷりんとフェア

写真入りシールは、何種類あっても楽しいものです。自分の好みのフレームを使って写真入りシールを作りましょう。
また、写真入りシール以外にも次のような作品が簡単に作れます。

●▶ 『使いこなす本 ソフト編』

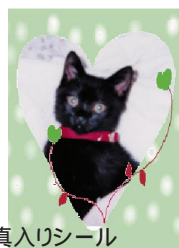

写真入りシール



ディスクラベル

その他写真入り名刺などなど

フリーデザインで自由にデザインしよう

フリーデザインを使うと、写真や文字の位置や数を自由に設定することができます。

▲ 用紙の種類を選択

▲ 画面や文字を追加

▲ 完成

カレンダーを作ろう らくらく写真館(PhotoCard)

お気に入りの写真で作れば、気分はプロカメラマン。イラスト

●▶ 『使いこなす本 ソフト編』

を描けば画家気分。文字もいっしょに入力できます。



便せんを作ろう らくらく写真館(PhotoCard)

便せんも自分専用に使ってみてはどうでしょう。お気に入りのイラストを入れたり好みの罫線を入れたり自由自在です。印刷

●▶ 『使いこなす本 ソフト編』

してから文字を書いても、ワープロのように直接入力してもどちらもお好みで使えます。



その他すぐ作れるオリジナルグッズ

ここで紹介しているほかに、デジタル画像はさまざまなことに活用できます。たとえば、ワープロで文書を作成するときに写真

を入れたら ●▶ P.38「文書を作成しよう」凝ったところでは、オリジナルのマウスパッドやTシャツなどを作ることができます

(専用の印刷用紙が必要です)。いろいろな使い方を研究して、もっともっとたくさんのオリジナルグッズを作ってみましょう。

・搭載されているアプリケーションは機種によって異なります。お使いの機種でアプリケーションが使えるかどうかは、巻末の「アプリケーション一覧」でご確認ください。
・『使いこなす本 ソフト編』は、次の機種には添付されていません。(NE/33, MF/33)

スケジュール、住所録の管理

住所録、スケジュールなど今まで手帳などで管理していた個人情報もパソコンで管理しましょう。ここでは住所録とスケジュール管理の使いこなしをご紹介します。

ここで紹介する
ソフト

FM手帳：システム手帳を使う感覚で情報管理するためのソフトです。簡単操作、多機能、自由なカスタマイズなどさまざまな状況に対応できます。

詳しい使いかたは ●▶ 『FM手帳』

はじめにすること

オーナー情報を入力する

はじめに、自分の名前や住所などの情報を入力しましょう。

住所録を作成する

手帳を買ってきたときは、古い手帳から新しい手帳へ住所録を書き写します。毎年手帳を変えていると、この更新が結構大変です。

FM手帳では入力項目がたくさん用意されており、その中で書きとめておきたい、と思う内容だけ入力するようになっています。初めは、必要不可欠なものから入力していきましょう。

住所録データの新規作成
名前、住所、Eメールアドレスなど自分にとって必要なものだけ入力しましょう。

ここが便利！住所録作成機能

- 住所は2つ(自宅、勤務先)登録できる
- 郵便番号対応機能がある(住所を自動で入力できる)
- 住所録のメールアドレスはメールを書くときにも活用できる
- 宛名印刷機能がある
- 年賀状、暑中見舞の交際録が付けられる

その他のスケジュール管理ソフト

FM手帳のほかにも、次のようなスケジュール管理ソフトが添付されています。ワープロや表計算ソフトと連携した情報管理ができます。

詳しくは ●▶ ソフトに添付のマニュアル

お使いの機種によっては添付されていない場合があります。

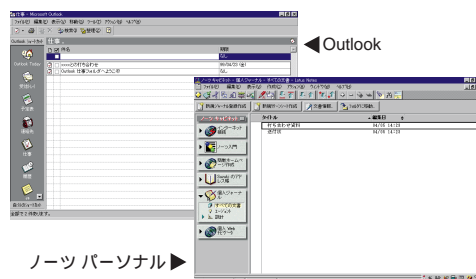

予定表を管理する

表示形式は思いのまま

予定は長期のもの、10分で終わるものなどさまざまです。予定表は、そのときどきによって見やすい形式で表示したいものです。FM手帳は、「月間予定」、「週間予定」、「1日の予定」を切り替え

て表示することができます。また、月間予定表の隣に1日の予定を表示させたり、カレンダーを表示させたりすることができます。

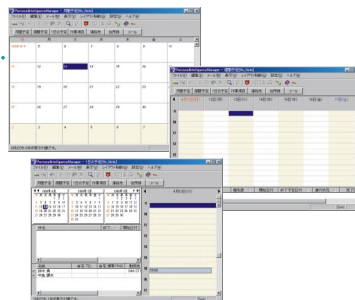

関係ありそうなことは一括管理

また、FM手帳には「関連項目の設定」や「関係ファイル」という機能があり、関係することを登録しておくことができます。

使用例

「電話で連絡する」という予定を書き込むとき関係ファイルとして打ち合わせ内容をもとめたファイルを設定。

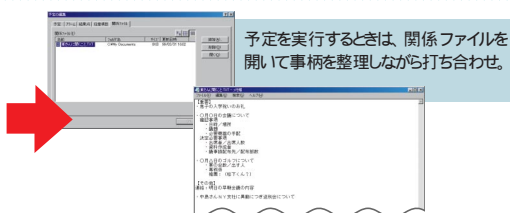

予定を実行するときは、関係ファイルを開いて事柄を整理しながら打ち合わせ。

定例会議はまとめて登録

決まった時間に毎週行われる予定などは1つ登録すると「繰り返しの設定」という機能で自動的に設定することができます。

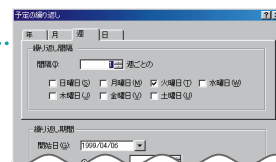

予定は電光掲示板でお知らせ

デスクトップ上には「ティッカー」という電光掲示板を表示させることができます。当日の予定やその他設定した項目を表示させることができます。



モード切り替えでさらにパワーアップ

FM手帳は、基本機能に絞った「イージーモード」より多くの機能が使える「アドバンスモード」

すべての機能が使える「スーパーユーザーモード」の3種類を切り替えて使うことができます。ご購入

入時はイージーモードです。それぞれの機能と操作性の違いを理解して、上手に使い分けましょう。

その他の機能

FM手帳には、他にも仕事単位で予定を管理する「To Do」機能や、メールの着信チェックから送受信まで行える「メール」

機能などさまざまな機能があります。それぞれの機能は連携しているので同じ内容を何度も入力する

必要がなく、一括した情報管理ができます。

・搭載されているアプリケーションは機種によって異なります。お使いの機種でアプリケーションが使えるかどうかは、巻末の「アプリケーション一覧」でご確認ください。

文書を作成しよう

仕事の報告書やホームパーティーの案内などの文書は、カッコよく作りたいですね。FMVには代表的なワープロソフトの「Word 」、 「一太郎9 」、 「OASYS 」が搭載されています。

これらのワープロソフトには、簡単に文書を作るためのサンプル集が豊富に用意されています。ここではサンプル集を使って作成した文書を紹介します。

仕事に使う

仕事で文書を作ることはよくありますね。FMVのワープロソフトには、仕事で使えるサンプル集も豊富に揃っているの、そ

のまま使っても、自分なりにアレンジを加えても、満足 of いく文書を作ることができます。

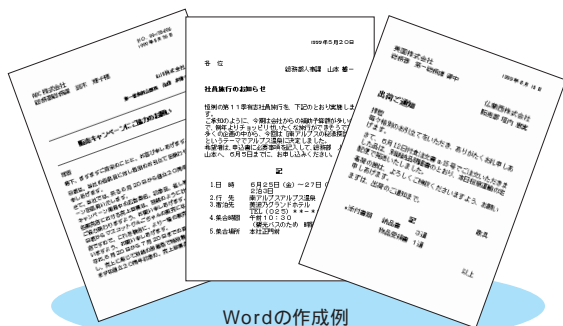

Wordの作成例

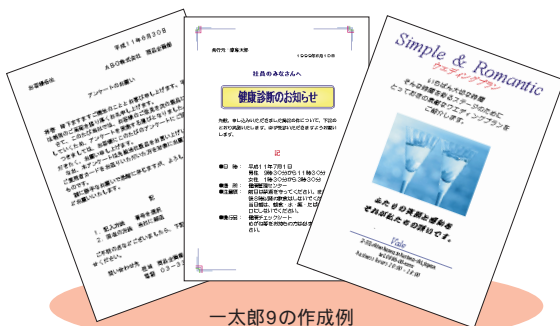

一太郎9の作成例

OASYSでも同じような文書が作成できます。

プライベートで使う

プライベートで文書を作ることは意外に多いものです。きれいな紙にちょっと凝ったレイアウトで作った招待状は、もらった

人も嬉しいですね。そんなときのサンプル集もFMVなら豊富に揃っています。サンプル集を利用すれば難しい操作をする

ことなく、オリジナル文書を作ることができます。



Wordの作成例

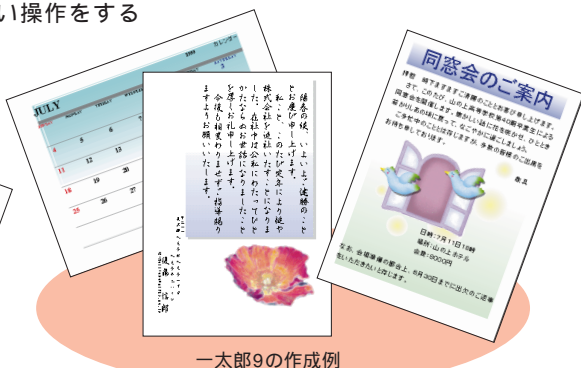

一太郎9の作成例

ワープロソフトの使いかた ▶▶ 各ワープロソフトのマニュアル

OASYSでも同じような文書が作成できます。

・搭載されているアプリケーションは機種によって異なります。お使いの機種でアプリケーションが使えるかどうかは、巻末の「アプリケーション一覧」でご確認ください。

辞書を引く

重たい辞書で調べていたわからない言葉もこれからはパソコンで調べましょう。FMVには辞書の定番「広辞苑」や「研究社 新英和・和英中辞典」などのデータを収録したCD-ROM「スーパー総合辞書99」が添付されています。

ここでは、スーパー総合辞書99の中から「広辞苑 第五版」を使った検索方法を紹介します。



図鑑として使う

広辞苑は、図鑑と同じように動物や植物といったキーワードから、説明を探ることができます。文字の説明だけでなく絵や写真も載っているのので、知りたいことを直感的に理解することができます。

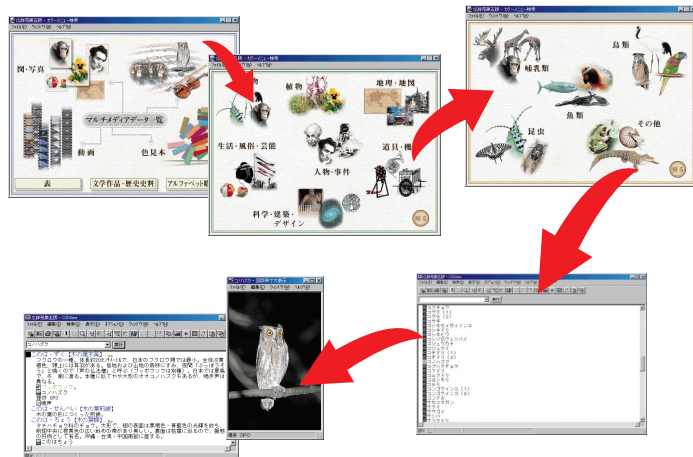

わからない言葉を調べる

広辞苑は、わからない言葉を入力して探すことができます。ヘルプなどを見ていてわからない言葉が出てきたときは、その言葉をコピーするだけで検索します。

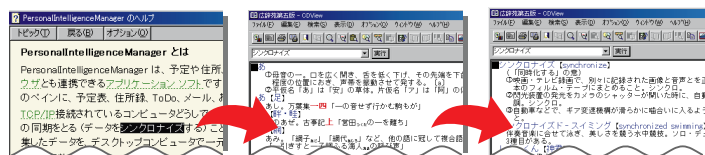

スーパー総合辞書99について詳しくは ●▶ 『使いこなす本ソフト編』

収録されている辞書

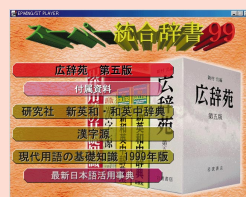

広辞苑 第五版

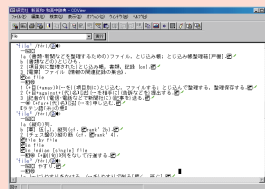

研究社 新英和・和英中辞典

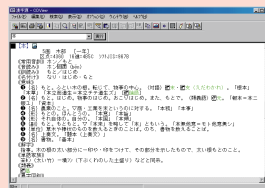

漢字源

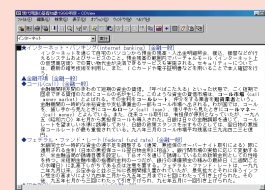

現代用語の基礎知識 1999年版

・搭載されているアプリケーションは機種によって異なります。お使いの機種でアプリケーションが使えるかどうかは、巻末の「アプリケーション一覧」でご確認ください。
 ・『使いこなす本ソフト編』は、NE/33, MF/33には添付されません。

複雑な計算も一瞬で 家計簿をつけよう

コンピュータの別名は電子計算機。複雑な計算はお手のものです。パソコンで家計簿をつけてみませんか。「ささっと家計簿」は、紙で家計簿をつけていた人も、家計簿自体つけたことがない人も、無理せず長く続けられるお手軽家計簿ソフトです。●▶ 📁 『ささっと家計簿の使いかた』

簡単起動、簡単設定

ささっと家計簿を起動すると設定画面が表示されます。開始日を入力しておけばその他の項目はあとから設定することができます。まずは、入力できるところだけ入力しましょう。

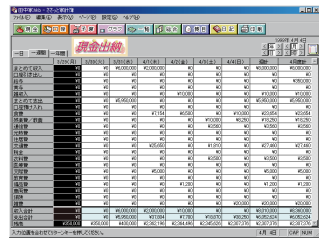
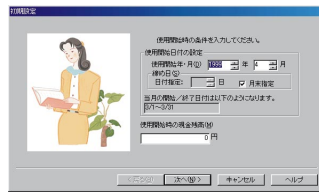

覚えているものから入力

レシートを項目別に整理して日付けごとに分類して...などという作業は必要ありません。ささっと家計簿は何日分でもまとめて

て、思い出した順番にレシートに記入された順番に)入力していくことができます。並べ替えは簡単にできます。

とりあえず帳尻合わせ

どうしても計算が合わないときは「帳尻合わせ」という機能を使って、「まとめて支出」として設定することができます。思い出したときはいつでも修正できます。



グラフで家計が一目瞭然

3ヶ月ぐらいすぎたら、グラフに表示してみましょう。費用の移り変わりなど一目で分かりま

す。長期間の収支を振り返ってみると、節約のヒントが見えてくるかもしれません。

その他の計算ソフト

もっと違う計算をさせたい、まったく違うレイアウトにしたい、などにパワーアップして使いたい場合は、表計算ソフトを使って一からデザインしてみてもはどうでしょうか。計算式も自分で設定するため、アプリケーションや関数などの知識も若干必要になりますが、自分だけの出納帳を作ることができます。

▼ Excel

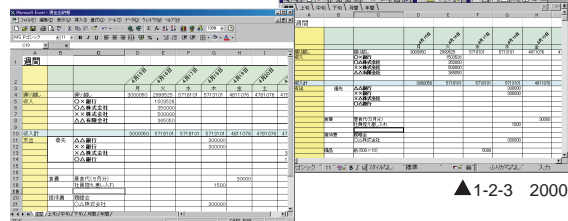

・搭載されているアプリケーションは機種によって異なります。お使いの機種でアプリケーションが使えるかどうかは、巻末のアプリケーション一覧でご確認ください。

料理のレポーターを増やそう

料理の献立に困ったらパソコンで調べましょう。FMVには料理のレシピを簡単に探せるアプリケーション「うれしレシピ」が搭載されています。

うれしレシピは豊富な検索機能を備えています。メインの材料から、調理時間から、和食や洋食などの種類からといった条件に合った料理が、すばやく検索できます。

また、献立表に食事の内容を登録しておけば、1日の栄養摂取量がどのくらいかを確認できます。めんどろなカロリー計算などをしなくても、体調維持につとめることができます。



好みの料理を探す

うれしレシピの検索画面では、次の条件から好みの料理を探します。

ジャンルで選ぶ

和食・洋食・中華というジャンルで探します。

材料で選ぶ

肉・魚・米といったメインに使われている材料で探します。

時間で選ぶ

時間がないときは「かんたん」料理を、凝った料理を作りたいときは「じっくり」料理を、というように調理時間で探します。

好みで選ぶ

カロリーが高い「スタミナ」料理、カロリーの少ない「ヘルシー」料理というように体調や好みで探します。

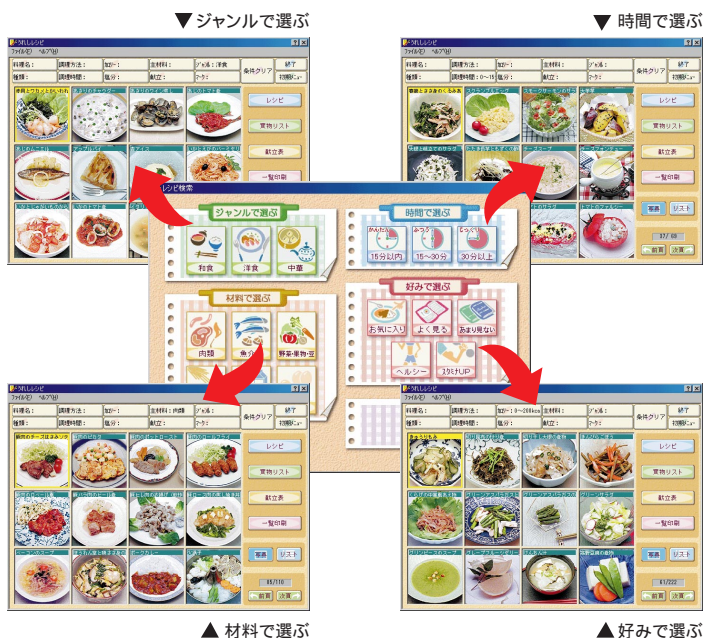

料理を作る

選んだレシピには、材料や調理手順が表示されます。それを印刷して買い物に持っていけば必要な材料を買い忘れる心配がありません。

うれしレシピについて詳しくは ●▶ 『使いこなす本ソフト編』

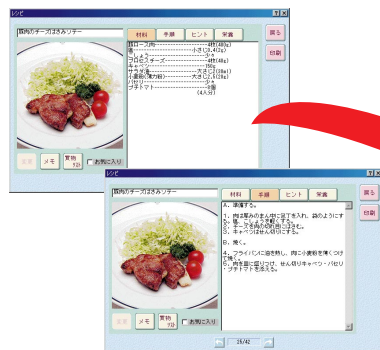

・搭載されているアプリケーションは機種によって異なります。お使いの機種でアプリケーションが使えるかどうかは、巻末のアプリケーション一覧でご確認ください。
 ・●『使いこなす本ソフト編』は、NE/33, MF/33には添付されていません。

旅行のプランを立てよう

初めて訪れる場所は、前もって交通機関や地図で調べておかないと心配ですね。これからはパソコンで調べましょう。FMVには、簡単に交通手段を探すためのアプリケーション「駅すばあと」と、日本全国の地図をどこでも簡単に見るためのアプリケーション「ゼンリン電子地図」が搭載されています。

交通手段を調べる ~ 駅すばあと ~

駅すばあとの豊富な検索機能を使うと、出発地から目的地までの最適な交通手段が簡単に探せます。また、目的地までのルートだけでなく所要時間や運賃もわかります。目的地に着く時間が決まっていれば、それを元に出発する時間もわかります。調べた交通手段は、印刷して旅行に持って行くこともできるので、時刻表がなくても安心です。

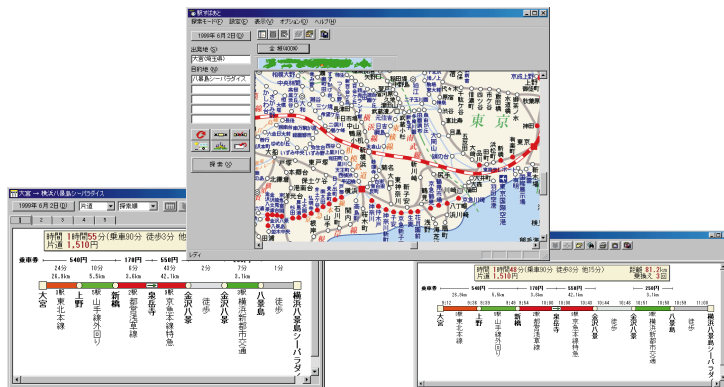

地図を見る ~ ゼンリン電子地図 ~

ゼンリン電子地図のCD-ROMには、日本全国の地図データが収録されています。豊富な地図データから目的の場所が素早く簡単に探せる、充実した検索機能を備えています。

住所だけでなく施設名、遊園地や公共機関などからも探せるので、目的地が決まったら周辺の街並みを見ておくこともできます。

検索した結果を倍率を変えて表示したり、印刷したりといったことも簡単にできるので、かさばる地図帳がなくても、安心して初めての場所を訪れることができます。

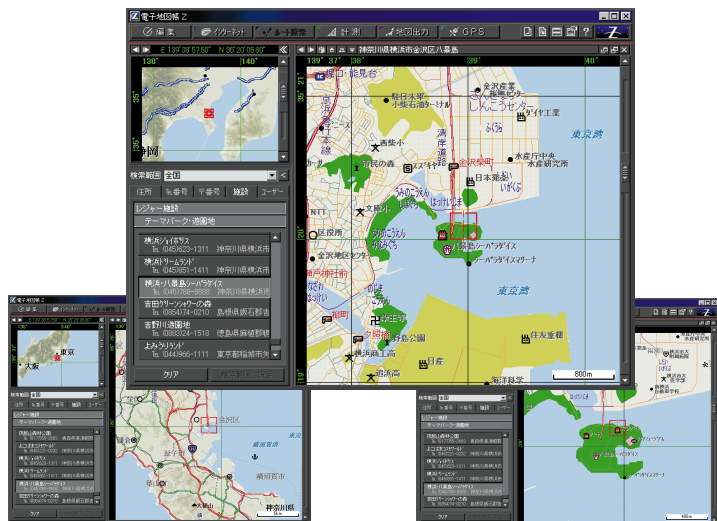

▲全体を見渡す(縮小)

▲詳細を見る(拡大)

駅すばあとやゼンリン電子地図について詳しくは ●▶ 『使いこなす本ソフト編』

・搭載されているアプリケーションは機種によって異なります。お使いの機種でアプリケーションが使えるかどうかは、巻末の「アプリケーション一覧」でご確認ください。

携帯電話の電話番号を編集しよう

携帯電話に登録されている名前と電話番号のデータは、パソコンで管理しましょう。FMVには携帯電話のデータを効率よく編集するためのアプリケーション「メモリダイヤルリンク」が搭載されています。メモリダイヤルリンクなら携帯電話だと意外に面倒な登録も、ふだんから使い慣れたパソコンでできます。名前の登録もキーボードからできるのでとっても簡単。ここではメモリダイヤルリンクの使いかたのヒントを紹介します。

パソコンと携帯電話でデータをやり取りする

たとえば、電話番号を登録していない友達からの電話。そんなときはとりあえず携帯電話に電話番号だけ登録しましょう。名前の登録はパソコンにおまかせ。携帯電話のデータをメモリダイヤルリンクで編集すれば、

登録ができてしまいます。また、メモリダイヤルリンクは携帯電話のデータを管理しているので、新しい携帯電話に変えたときにも簡単に元の登録内容に戻すことができます。



電話番号を編集する

メモリダイヤルリンクは、携帯電話に登録しているデータとFM手帳に登録しているデータのどちらも管理しています。FM手帳のデータを修正すれば、

メモリダイヤルリンクを使って携帯電話にも反映できます。同じことを2回入力する必要はありません。

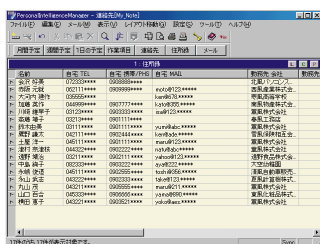

FM手帳

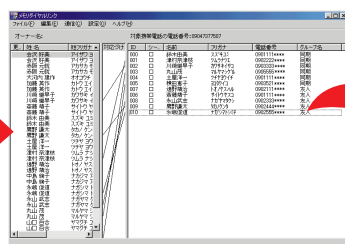

メモリダイヤルリンク

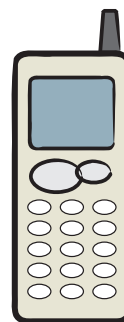

携帯電話に送信

- ・ご購入時はメモリダイヤルリンクはインストールされていません。📀「アプリケーションCD」からインストールしてください。
- ・メモリダイヤルリンクを使うには、携帯電話接続ケーブルが必要です。携帯電話接続ケーブルは、MF/33のみ添付されています。その他の機種は別売です。接続方法について詳しくは ●▶ 📖『使いこなす本 ハード編』
- ・メモリダイヤルリンクの使いかた ●▶ メモリダイヤルリンクのオンラインヘルプ(ご使用の手引き)

・搭載されているアプリケーションは機種によって異なります。お使いの機種でアプリケーションが使えるかどうかは、巻末の「アプリケーション一覧」でご確認ください。

トラブルは未然に防ごう

「パソコンを使っていると、さまざまなトラブルにあうらしい」と聞いたことはありませんか？特に使い始めの頃は、「自分の思うようにできない!」ということも含めて、トラブルにあうことは少なくないかもしれませんね。とはいえ、そのレベルや中身はさまざまです。中には簡単なコツを知っていれば、避けられるものも多いのです。そこで、ちょっとしたトラブルとの付き合いかたを紹介しましょう。

トラブルにあわないために～日ごろから気をつけよう～

トラブルと付き合うといっても、できれば付き合わないで済ませたいものです。そして、心がけ一つで防げるものもあります。基本的な3つのポイントを紹介します。

ポイント1 大切なデータは控えをとりましょう

トラブルの中でも一番避けたいのは、「自分で作った大切なデータを失う」ことかもしれません。ここでは、その予防策を紹介します。



まずは、こまめにデータを保存しましょう

パソコンを使うと、いろいろなことができます。たとえば、写真やグラフの入った書類を作ったり、住所録で会社や知人のデータを管理したり。また、長いメールを書くとか、ペイントソフトで絵を描いて、思わず時間を忘れることがあるかもしれません。

でももし、その途中で停電が起ったら？ 残念ながら、そのときに作っていたデータはなくなってしまいます。



パソコンは、「ファイル」の「保存」という操作をしない限り、データをディスクに記録しません。突然の停電や、身近な誰かがコードを引っかけなどの不慮の事故があると、保存されていないデータはあっさり消えてしまいます。(実は、不慮の事故が無くても、「メモリ不足」という比較的ありがちな状況で、データが消えてしま

うこともあります。)そこで、こまめにデータを保存する。ということが大切になるのです。アプリケーションによっては、自動的に一定間隔でファイルを保存する機能があります。そのような機能を使うのも一つの手です。転ばぬ先の杖として、ぜひ習慣にしてください。

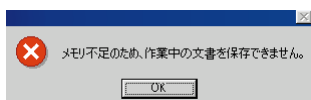

あなたは、このメッセージを見たか？

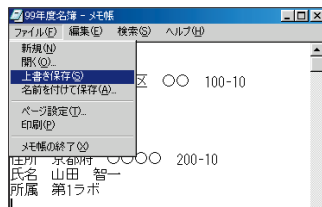

作業の途中なら「上書き保存」が便利。

バックアップのすすめ ~ どうして控えが必要か ~
本書の「はじめに行ってください」に出てきた「リカバリCD-ROMセットアップ起動ディスク」の「コピー」は無事終わったでしょうか？パソコンを使う上で、データの控えをとること

を、「バックアップ」といいます。バックアップの対象は、特定のファイルや、フロッピーディスクなど、とにかく大切なデータが対象です。なぜバックアップが必要かとい

えば、「なにかのはずみ」でデータが消えてしまったり、壊れてしまうことがあるからです。とくに一台のパソコンを何人かの人と一緒に使う方にとってバックアップは必須です。

バックアップの方法

ファイルは、別のディスクやドライブに同じものをコピーします。また、起動することのできる特殊なフロッピーディスクなどは、本書「はじめに行ってください」でやったように、「ディスクのコピー」という機能でバックアップをとってください。

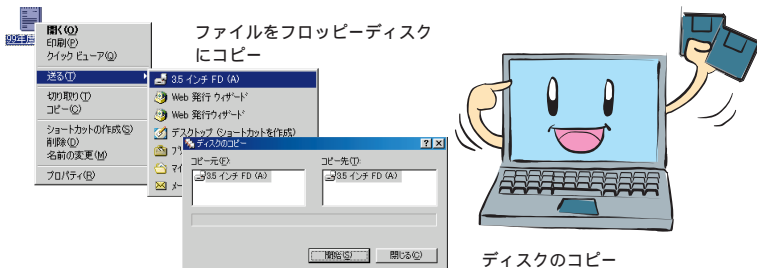

ディスクのコピー

「ファイル」の操作について詳しくは

- ▶ 『わかるがるパソコン入門』の「第3章 チャレンジ・ザ・Windows ~Windows入門~」フロッピーディスクのバックアップについて詳しくは
- ▶ P.15 「リカバリCD-ROMセットアップ起動ディスク」のコピーを作る

かんたんバックアップツールを使う

独自のかんたんバックアップソフトFMVには「FM かんたんバックアップ/データ」と「FM かんたんバックアップ/インターネット設定」が用意されています。これらを使うと作成したファイルなどのバックアップや復元が簡単にできます。「データ」では、ワープロソフトの文書ファイルなど、あらかじめ登録されているアプリケーションのファイルをバックアップしますし、「インターネット設定」では、インターネットをするため

の様々な設定や、受信したメールなどをバックアップします。なお、お客様が作成したファイルがすべてバックアップされるわけではありませんので、「FMかんたんバックアップ」でできないファイルは、必ずご自身でバックアップしてください。バックアップしたファイルや設定の復元について(ちょっとご注意)復元をするとファイルや設定は「バックアップした時点の状態」に戻ります。ここで少し注意が







必要となります。例えばメールをバックアップしたとします。その次の日に新しいメールが送られてきても、何かの事情で前の日にバックアップした状態を復元すると、新しく来たメールは「消えて」しまうのです。そんな事態を防ぐためには、タイムラグのある復元による不具合を良く認識し、バックアップはこまめに実行して新鮮なバックアップファイルを用意することが必要です。

バックアップについて詳しくは ●▶ 『トラブル解決Q&A』の「第5章 バックアップをしよう！」

どのファイルをバックアップするか

基本は、自分で作ったファイルです。といっても、どこにあるのかわかりにくいこともあるかもしれません。

参考までに、ワープロやペイントなど代表的なアプリケーションの「ファイルの保存場所」(ご購入時の設定)は右記の表の通りです。ご自分でアプリケーションをインストールしたときは、あらかじめファイルの保存場所を確認してください。

アプリケーション	アイコン	ファイルの保存場所 (ご購入時)
Word		(C:)の中の「My Documents」
一太郎 9		(C:)の中の「Just」の中の「ドキュメント」の中の「Myhome」
Excel		(C:)の中の「My Documents」
1-2-3 2000		(C:)の中の「lotus」の中の「work」の中の「123」
ペイント		(C:)の中の「My Documents」
メモ帳		(C:)の中の「My Documents」

作ったファイルが見つからない！ファイルの探し方（検索機能の紹介）

「あのファイル、どこに保存したかしら？」そんなとき便利なのが、Windowsの検索機能です。「名前」「場所」「ファイルの種類」「保存した日」などを手がかりに探すことができます。

あの日に作ったテキストファイルを探そう。「スタート」ボタンをクリックして、「検索」の「ファイルやフォルダ」と



これだ、あった！

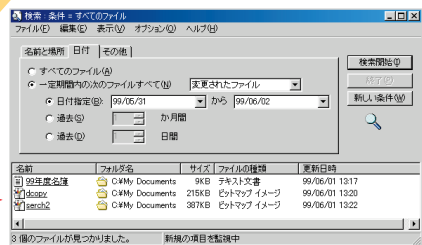
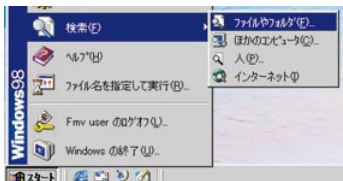

ポイント2 ウイルス対策とはじめ

「コンピュータウイルス」という言葉の意味を詳しくは知らない方も、何度か耳にしたことはあるかもしれません。最近では、新種のウイルスの被害がニュースで流れることもあるようです。コンピュータウイルスとはなんのことでしょう？また、被害にあわないためにはどうしたらよいのでしょうか(ちなみに、人体には影響ありません)。



コンピュータウイルスとは？

ウイルスの特徴は大きく分けて2つあげられます。一つには、インターネットなどを通じて、気付かないうちにパソコンに侵入する「感染力があ

る」ことです。もう一つは、パソコンに入っているソフトや作成したデータを破壊するなど「被害を与える」ことです。多くの場合、ウイルスに感染し

ているソフトやデータなどを、パソコンにコピーし実行したり、開いたりすることで感染します。

コンピュータウイルスの予防と対策

ウイルスに感染しないようにするためには、日ごろから次のようなことに気を付けてください。

インターネットやパソコン通信から、むやみにファイルをダウンロードしない。
心当たりのないメールは開かずに削除する。
外から入手したファイルなどは、実行する前にウイルス対策ソフトでチェックする。

VirusScan(ウイルススキャン)の紹介

FMVには、ウイルス対策ソフトとして、「VirusScan(ウイルススキャン)」が用意されています。ご購入時は、電源を入れると自動的にウイルスを見張るように設定されています。

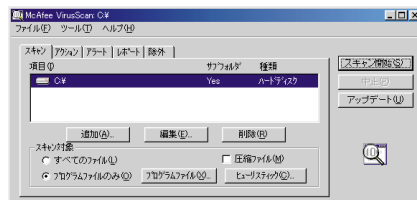
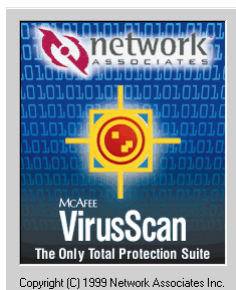

コンピュータウイルスについて詳しくは
●▶ 『トラブル解決Q&A』の「6章
コンピュータウイルス対策」

ポイント 3 パソコンのお手入れ

パソコンは精密機械なので、その取り扱いやお手入れの方法にはコツがあります。
正しい取り扱いとお手入れで、未永く気持ち良く使ってください。

未永くおつきあいください！
フロッピーディスクドライブには専用のクリーニングディスクが別売されています。

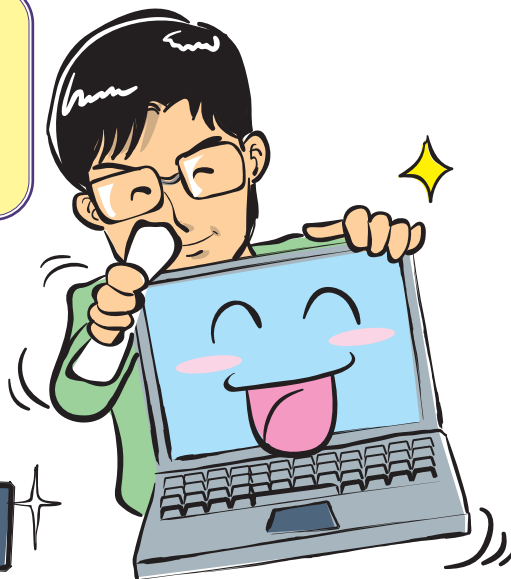
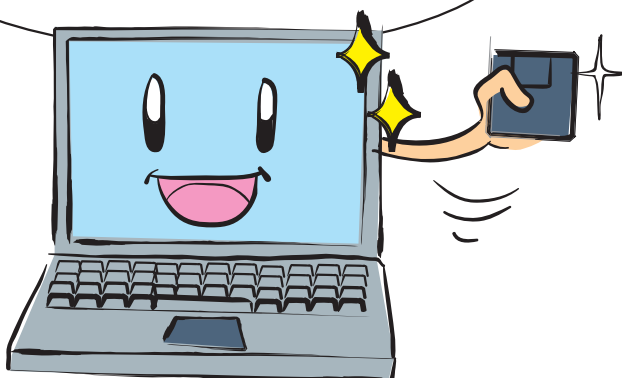

お手入れについて詳しくは ●▶ 『使いこなす本 ハード編』の「第2章 基本的な機能を使おう」

トラブルにあってしまったら～トラブル解決の道のり～

「トラブル!？」と思うと、あわてて修理窓口などに電話をしがちです。
実際は、自分で簡単に解決できることも多いので、この手順を参考にして解決しましょう。

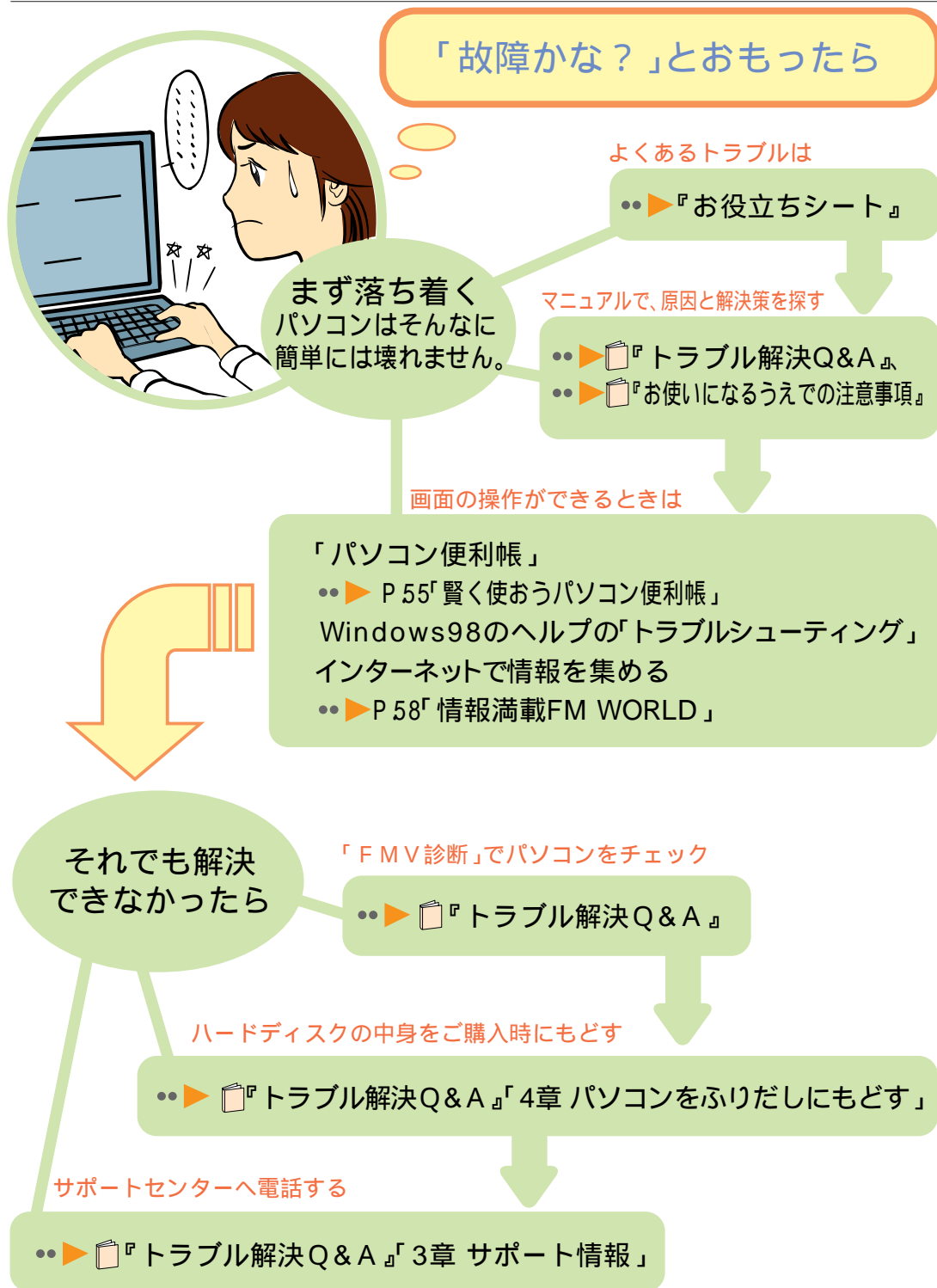



アプリケーションを使っている最中の「困った!」には

関連マニュアルを知る!

●▶ 巻末「アプリケーション一覧」

アプリケーションの「ヘルプ」を見る!

ヘルプの見かたについては

●▶ 📖『わかるがるパソコン入門』

もしかして、そもそもできないこと?

●▶ 📖『お使いになるうえでの注意事項』

サポートセンターへ電話する

●▶ 📖『トラブル解決Q&A』お問い合わせ先一覧」

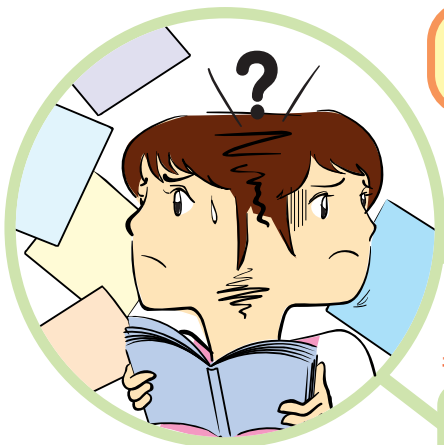

どのマニュアルを見たらよいかわからない!

全体を見渡す

●▶ P 52「あなたの味方マニュアルたち」

キーワードで探す

●▶ P .60「マニュアル総合索引」

概要をつかむ

各マニュアル裏表紙

安心! サポート&サービス

パソコンを、安心してどんどん使っていただくために、様々な形のサポートやサービスをご用意しました。ここでは、FMVシリーズのパソコンを取り巻くサービスを紹介します。

富士通提供のサポート&サービス

富士通では「富士通パソコン」という名前でサービスを行っています。添付の冊子『富士通パソコン ご案内』をよくお読みになり、より快適にパソコンをご利用ください。

「富士通パソコン」の3つの柱

「富士通パソコン」とは、『教室・教材』『情報提供』『サポート窓口』の3つのカテゴリーでお客様の快適なパソコン利用環境づくりを強力に推進する、富士通のサポート&サービスの総称です。「パソコンを基礎から学びたい」「パソコンについてもっと知りたい」「パソコン操作や故障で困った」そんなニーズにお応えします。

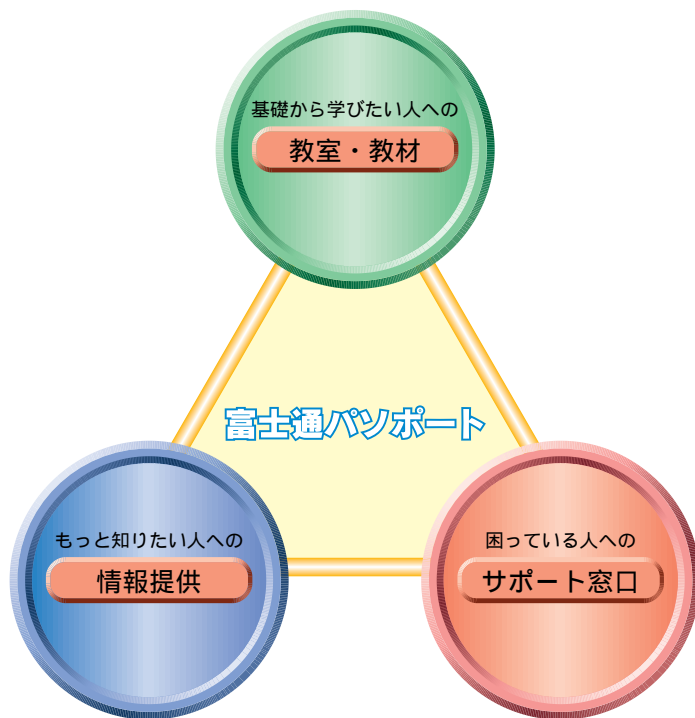



無料! 「富士通パソコンポートメール」

ご存知のように、パソコンを取り巻くソフトやハードは、どんどん新しくなります。また、いろいろな講習会やイベントも盛んに企画されています。それらを賢く利用すれば、新しい使いかたを発見できるかもしれません。

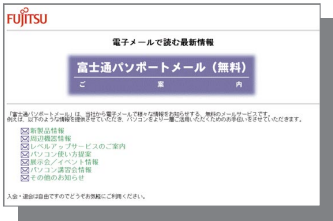

お使いになっているパソコンについて、そんな情報がタイムリーに送られてきたら、いかがでしょう?

最新情報を、しかも無料で得られるのが、この「富士通パソコンポートメール」のサービスです。インターネットのメールでさまざまな情報をお知らせします。申し込みはユーザー登録の際や、デスクトップのアイコンなど、いろいろな方法が選べます。



注: サービスを受ける条件として、インターネットができてメールアドレスを持っている必要があります。インターネットへの加入については ●▶ 使いこなす本 インターネット編」

「富士通パソコンメンバーズ・サービス」のご紹介

お客様の「困った、どうしたら良いかわからない!」に強力にお応えするのが、この有料会員制サービスです。

「富士通パソコンメンバーズ・サービス」では、専用フリーダイヤルや専用ホームページを用意して、お問い合わせにお答えしています。また、ご自宅へ伺って作業を行う訪問サービスもあります(別途料金)。

サービスへの加入について詳しくは ●▶ 『富士通パソコンメンバーズ・サービス』をご覧ください。



続いて次のようなサービスをご案内していきます。

- ▶ あなたの味方マニュアルたち
- ▶ 画面で見る! FMVサービスチャンネル
- ▶ 情報満載FM WORLD

安心! サポート&サービス

あなたの味方 マニュアルたち

箱を開けると山のような説明書やチラシが…。これを全部読まないでパソコンは使えないのでしょうか？安心してください。確かにパソコンの機能は豊富で、説明も多岐に渡っています。でもそれらは目的に応じて選べばよいのです。そうすれば、マニュアルはきっとお役に立ちます。ここでは、各マニュアルに書かれている内容と使い分けのヒントを紹介します。
【注意!!】パソコンには、とても多くの添付品があります。『箱の中身を確認してください』をご覧ください。一覧になり、早めに確認してください。

はじめに読む本 ～

まず最初に必ずお読みください 『取扱説明書』

箱を開けると一番目立つ、大きいサイズのマニュアルです。パソコンの接続と、使えるようにするための準備(Windows98のセットアップ)を解説しています。準備が終わったら、「インターネット無料体験」でインターネットにつないでみましょう。



- 作業を始める前に(必要なものを準備する)
- 接続する
- 初めて電源を入れる～Windows98のセットアップ～
- パソコン各部の名称
- 電源の切りかたと入れかたを覚える
- インターネット無料体験を試してみる
- パソコンの基本操作を覚える

パソコンが初めてなら… 『かるがるパソコン入門』と CD-ROM『かるがるパソコン入門』

「パソコンは初めて」という方のためのマニュアルです。巻末に綴じ込まれているCD-ROM『かるがるパソコン入門』を使えば、画面を見て楽しみながら、パソコンの基本操作や、インターネットの便利さが分かります。



- 0章 このCD-ROMで困ったら
 - 1章 はじめてのパソコン
 - 2章 マウス/フラットポイントの練習
 - 3章 チャレンジ・ザ・Windows
 - 4章 ここがポイント! 文字入力
 - 5章 たのしみながらもっと知りたい
 - 6章 パソコンの画面を変身させたい!
～プレゼントを使おう
- 巻末(CD-ROM入り)CD-ROMの始めかた/終わりかた



- 1 はじめてのパソコン
- 2 マウス/フラットポイントの練習
- 3 チャレンジ・ザ・Windows
- 4 ここがポイント! 文字入力
- 5 お得! なっとく! インターネット
- 6 キーボード練習
- 7 パソコン常識クイズ

FMVの全体像をつかむ 『FMV総合案内』(本書)

FMVの楽しい使いかたや、安心のサポート&サービスなどの情報が満載。これから末永くFMVと付き合っていくためのヒントが盛りだくさんです。



- ようこそ
- はじめに行ってください
- Windows98の画面を紹介します
- FMVの簡単操作
- BIBLOでモバイルしよう
- 広げよう! FMVの世界
- トラブルは未然に防ごう
- 安心! サポート&サービス
- マニュアル総合索引
- アプリケーション一覧



使いこなす本

『使いこなす本 インターネット編』
「これからインターネットを始めたい!」そんなあなたのための1冊です。この本を読みながら操作すれば、準備、楽しみかた、Eメールの活用方法までが簡単にできてしまいます。



- 第1章 インターネットをはじめよう
- 第2章 ホームページを見てみよう
- 第3章 もっとホームページを楽しもう
- 第4章 Eメールを使ってみよう
- 第5章 Eメールを使いこなそう
- 第6章 こんなときには

『使いこなす本 ソフト編』
ピプロのいろいろな使いかたを体験できる1冊です。はがきやシール作成、デジタルカメラの活用など、ピプロならなんでもOK。
ピプロを「便利に、楽しく」使いたいときは、この本をご覧ください。
この本はNE/33とMF/33には、添付されていません。



- やってみよう! アプリケーション
- 音楽CDを聴こう
 - 経路・運賃・時間を調べよう
 - 地図を見てみよう
 - 料理レシピを見てみよう
 - 辞書で調べよう
 - はがきを作ろう
- 楽しもう! デジタル写真
- デジタル写真って何?
 - 電子アルバムを作ろう
 - 写真入りカレンダーを作ろう
 - 写真入りシールを作ろう
 - 写真を加工してみよう

付録1 「らくらく写真館」はこんなこともできます
付録2 「ぷりんとフェア」はこんなこともできます
付録3 「ヘルプ」の使いかた

『使いこなす本 ハード編』
「プリンタをつなぎたい」、「メモリを増設したい」。そんな気持ちにお答えする1冊です。(メモリって何?と思った方には説明だてて載ってます)ピプロをすみずみまで知りたいたいときには、この本をご覧ください。



- 第1章 パソコンの各部はこうなっている
- 第2章 基本的な機能を使おう
- 第3章 電源と節電機能を賢く使おう
- 第4章 オプション機器を活用しよう!
- 第5章 BIOSセットアップ
- 第6章 技術情報

困ったときの本

『お役立ちシート』
よくあるトラブルとその解決方法を1枚のシートに収めました。うれしいローマ字のつづりかた付き。お手元に置いてご活用ください。



- 1章 はじめに
- 2章 トラブル解決Q&A
- 3章 サポート情報
- 4章 パソコンをふりだしにもどす
- 5章 バックアップをしよう!
- 6章 コンピュータウイルス対策
- 7章 アプリケーションのインストールと削除
- 付録 ハードディスクの領域を設定する
- 付録 パソコン用語集

『トラブル解決Q & A』

豊富な事例を挙げて、トラブルの解決方法を説明しています。
また、どうしてもトラブルが解決できないときに、パソコンをご購入時の状態に戻す方法も説明しています。その他、アプリケーションのインストール方法や用語集など、お役立ち情報もあります。

その他の本たち



『箱の中身を確認してください』
箱を開いたら、早めに添付品の確認をしてください。



『お使いになるうえでの注意事項』
FMVを使う上で、あらかじめ知っておいていただきたいことを説明しています。



『ファーストステップガイド』
表紙はWindows98を使うときの権利の証明書を兼ねています。大切に保管ください。
表紙は変更されることがあります。

画面で見る！ FMVサービスチャンネル

FMVサービスチャンネルでできること

デスクトップに並んでいるこのアイコン群を見てください。ここには、富士通ならではの便利なサービスが用意されています。

これはと思うアイコンはありますか？ あれば、早速クリックして中身をご覧ください。



InfoWebの無料体験や加入手続きについて紹介しています。
無料体験について詳しくは ●▶ 『取扱説明書』の「インターネット無料体験を試してみる」

ニフティサーブについて紹介しています。
ニフティサーブについて詳しくは添付の冊子をご覧ください。

インターネットで「パスポートメールサービス」の登録をします。
パスポートメールサービスについては ●▶ P.50 「富士通提供のサポート&サービス」

インターネットでユーザー登録をします。
本書「はじめに行ってください」でオンラインユーザー登録はしましたか？ まだの方で、インターネットで登録したいときに選びます(ユーザー登録は1回でOKです)。

パソコン便利帳を開きます。
サポート窓口の利用方法やQ&A集など、役立つサポート情報をすぐ参照できます。

安心！サポート&サービス

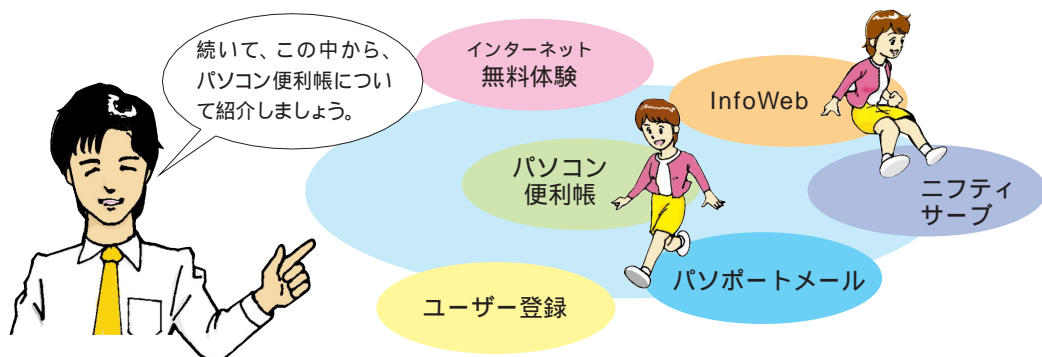



賢く使おうパソコン便利帳

FMVサービスチャンネルの「パソコン便利帳」をクリックすると、「パソコン便利帳」が表示されます。では、詳しく見ていきましょう。

パソコン便利帳とは

便利帳には、お役立ち情報が詰まっています。使いたいときに、デスクトップからすぐに開けます。ぜひ一通りご覧になって、パソコンをさらに有効にご活用ください。

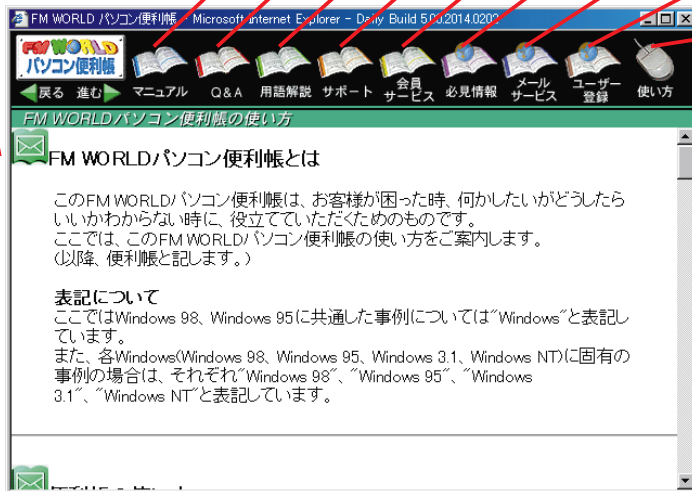

マニュアル紹介

困ったときのQ & A集

パソコン技術用語解説

サポート窓口の利用方法

会員制サービスのご紹介

インターネットで見る必見情報

電子メールで読む最新情報

インターネットによるユーザー登録

詳しい使いかたを知りたいときは、ここをクリックしてください。

注： はインターネットに接続することが必要です。インターネットへの加入については『使いこなす本 インターネット編』

安心！サポート＆サービス

疑問を解決してみよう!

パソコンを使っていて、困ったときや疑問に思ったことに答えるために、便利帳には豊富な「Q & A集」が用意されています。画面での操作の流れを見てみましょう。

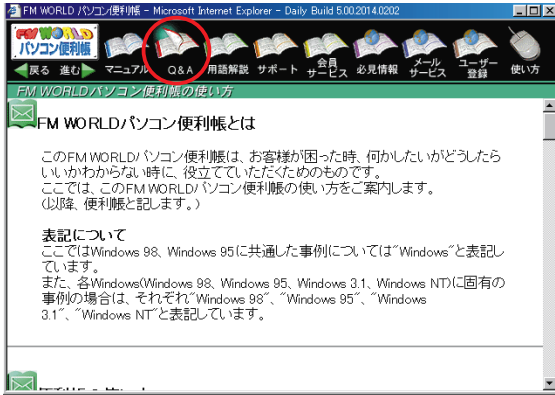

「Q & A」をクリックします。

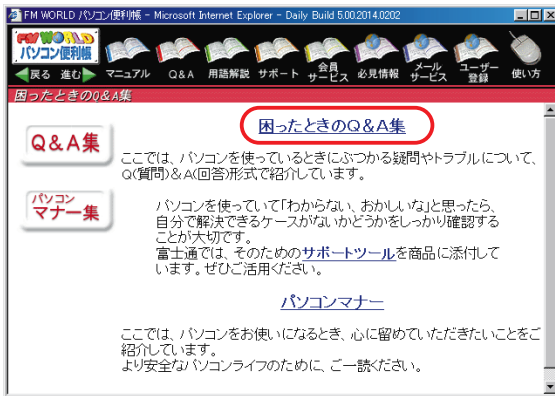

「困ったときのQ & A集」をクリックします。

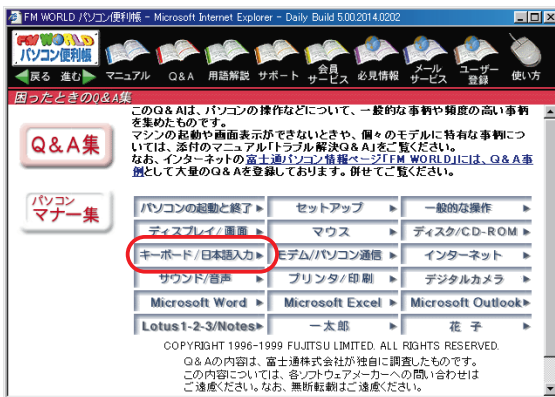

知りたいジャンルをクリックします。



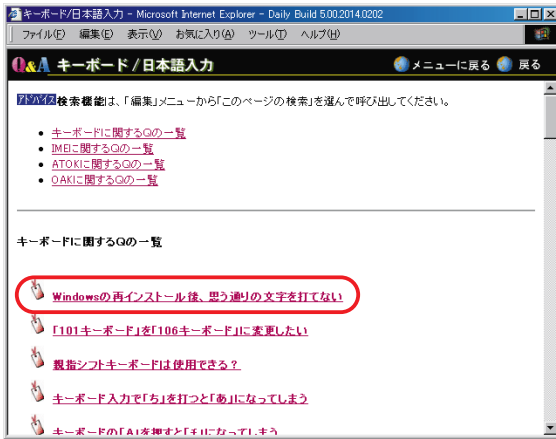

項目をクリックします。

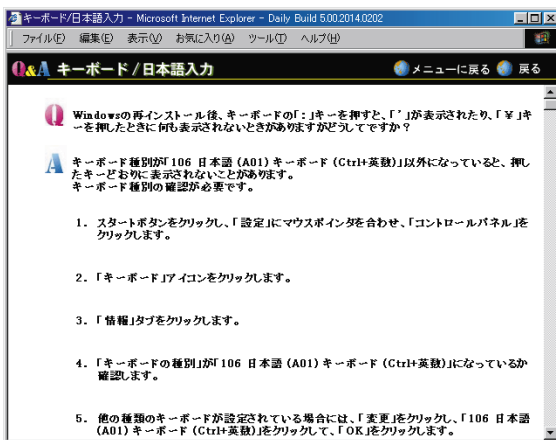

安心！サポート&サービス

コラム

4つの『Q & A』の違い

FMVには、本(マニュアル)や画面で見えるものなど、さまざまな形のQ & Aがあります。

代表的な4つのQ & Aの違いは次の点です。

『お役立ちシート』の“こんなときレスキューQ & A”
一番初歩的なトラブル数件と、その解決方法が載っています。

『トラブル解決Q & A』

本になっているので、いつでも(パソコンが動いてなくても)手にとって調べられます。また、特に初心者の方がつまずきやすい疑問を中心に集めています。

画面で見える「パソコン便利帳」の「Q & A」

過去のお問い合わせをもとに、たくさんの事例を集めています。

インターネットのホームページFM WORLD「Q & A」

に加えて、最新情報が日々加えられています。

▶▶ 次ページ

情報満載FM WORLD

FM WORLDは富士通が提供するインターネットのホームページです。FM WORLDには、パソコンについてのさまざまな情報が公開されています。
(画面例は平成11年4月30日現在のものです)



URL: <http://www.fmwORLD.ne.jp>

インターネット番号22

ホームページの見かたについて

詳しくは●▶『使いこなす本 インターネット編』

安心！サポート&サービス

その中から、特にサポート&サービスに関する情報を紹介しましょう。その他にも役立つ情報があるのでクリックしてご覧ください。

Q&A事例

このページでは、富士通パソコン情報Webページ『FM WORLD』の「Q&A事例」を紹介しています。OSやハードウェアごとの情報の他に、活用事例やトラブルなどに関するQAが用意されています。常に最新の情報が追加されますので、定期的にご利用ください。

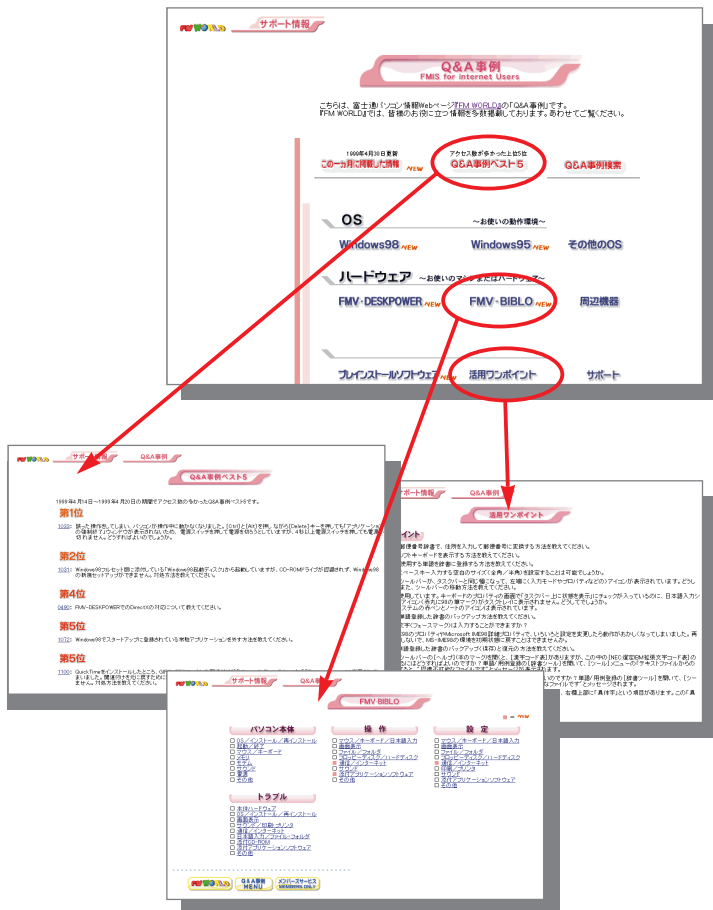



必見情報

このページでは、パソコンをご利用いただく上での重要な情報を、タイムリーに継続してお知らせしていきます。

モデルごとに以下のような情報を紹介しています。「1999年夏モデル必見情報」をご覧ください。

- ・お使いになる上での注意事項
 - ・Q&A事例
 - ・WindowsNT4.0をお使いになる方へ
 - ・ダウンロードソフト
- などなどです。

1999年夏モデル必見情報

FMV-DESKPOWER	M K 39L, M K 39T, M K 39S S K 40T, S K 40S, S K 40E T K 50T C K 40L, C K 40a, C K 40b, C K 39L, C K 39T, C K 39S アプド. model 199T, アプド. model 99K	FMV-BIBLO NEW	NE IX 26X, NE IX 26 NR IX 30L, NR IX 26X NE IX 26 MF IX 26 MC IX 23
---------------	--	---------------	---

1999年冬モデル必見情報

FMV-DESKPOWER	M V 30L, M V 30T, M V 30S S V 30T, S V 30S, S V 30T, S V 30S T V 40T C V 30L, C V 30L, C V 30T, C V 30L, C V 30T, C V 30S アプド. model 199T, アプド. model 99K	FMV-BIBLO NEW	NE V 22, NE V 22X M V 22 NS V 22X MC V 22
---------------	---	---------------	--

99年夏モデル BIBLO必見情報

FMV-BIBLO	NE IX 26X, NE IX 26 NR IX 30L, NR IX 26X NE IX 26 MF IX 26 MC IX 23
-----------	---

- トピックス
パソコンをご利用いただく上での重要な情報を、タイムリーに継続してお知らせしていきます。
- お使いになる上での注意事項
- Q&A事例
- WindowsNT4.0をお使いになる方へ
- ダウンロードソフト NEW
- サポート&サービス「富士通パソコン」に案内
- プレインストールソフトサポート関連サイト

富士通パソコンご案内

富士通が行っている様々なサービス窓口やサービス制度のご案内をします。

富士通パソコン

「富士通パソコン」で快適なパソコンライフ

日頃は、パソコンFMシリーズをご利用いただきありがとうございます。富士通では、パソコンをより快適にご利用いただくため、さまざまなサポートサービス（富士通「サポート」）を実施しております。
「富士通パソコン」には、お客様が安心してご利用いただけるよう、お客様の快適なパソコン利用環境づくりを強力に推進する、富士通のサポートサービスの提供です。「パソコンを快適に安心して」「パソコンについてもっと知りたい」「パソコンに関するお問い合わせ」などさまざまなニーズにお応じます。本ホームページをご活用いただき、より快適なパソコンをご利用ください。お待ちしております。

こんな時はこちらの窓口へ。
富士通では、パソコンユーザー様向けに下記のようサービス窓口、サービス制度を設けております。ぜひご利用ください。
★企業ユーザー様向けにはO/Sサポートデスクを設けております。詳しくは、こちらをご覧ください。

- パソコンの基本操作を知りたい → CD-ROMマニュアル
- ビデオ
- 書籍
- パソコンの新品を見たい/買いたい → 富士通プラザ(ショールーム)
- 富士通マイセミナール
- パソコンセミナーを受講したい → 富士通オープンカレッジ
- 富士通講習会
- パソコン操作に困ったら → FMインフォメーションサービス
- FMインフォメーションデスク/ホップガイド
- パソコン通信 | インターネット
- 富士通「パソコンナビ」 | サポートツール
- 富士通パソコンメンテナンスタブサービス
- インターネットを使うのに困ったら → 富士通InfoWebサービスセンター
- 富士通キャンペーン
- パソコンのセットアップに困ったら → PNETS PC事前研修
- ソフトウェアをインストールしたい → ソフトウェアセンター
- ソフトをインストールしてもいい → インストールサービス/パソコンサポートサービス
- サポートツール
- 保守修理サービス
- 富士通パソコン教育棟
- 富士通パソコンEコネセンター
- 富士通パソコン FAXサービス
- FMインフォメーションデスク/パソコンナビ/PCナビ/PCナビSERV



安心！サポート＆サービス

マニュアル総合索引

FMVマニュアルの総合索引です。「 については、どのマニュアルに載っているんだろう? 」といったときにお使いください。

記号

@ (アットマーク)	インターネット
(チルダ).....	インターネット
2HD	かるがる

A

A:	かるがる
ACPI (NR/33X除く).....	ハード
ACアダプタ	ハード
Altキー	ハード
Applicationキー	ハード
Aボタン (NEのみ)	ハード

B

Back Spaceキー	ハード
BCC.....	インターネット
BIOS	ハード
Bボタン (NEのみ)	ハード

C

C:	かるがる
Caps Lock英数キー.....	ハード
CC	インターネット
CD (音楽CD) を聴く.....	ソフト
CD-ROMドライブ	ハード
CD-ROMについて	ハード
CD-ROMのトラブル	Q&A

CRTディスプレイ

解像度を変更する	ハード
発色数を変更する	ハード
Ctrlキー	ハード

D

DC-INコネクタ	ハード
Deleteキー.....	ハード
Display ディスプレイ	
DMAチャンネル	ハード
DSU	インターネット
DVD-ROM (NE除く).....	ハード

E

E-mailボタン	インターネット
E-mailボタン (NEのみ).....	ハード
Endキー	ハード
Enterキー	ハード
Escキー	ハード
Eメール	
Eメールのトラブル	Q&A
受け取る	インターネット
送る	インターネット

F

FD フロッピーディスク	
FMV簡単登録	P.5
FMVサービスチャンネル	P.54

取扱説明書: 取説 / かるがるパソコン入門: かるがる / FMV総合案内(本書): P.00 / 使いこなす本 インターネット編: インターネット

どのマニュアルに載っているかがわかったら...
各マニュアルの「目次」か索引で、ページを調べてください。

記号～R

FMV診断Q&A
FM WORLD.....P.58
FMかんたんバックアップ
 紹介P.45
 使いかたQ&A
FM便利ツールP.25
Fnキーハード
FrontPageExpressインターネット

G

GIF
 アニメーションGIFかるがる

H

Hatch insideインターネット
Homeキーハード
HTML形式インターネット

I

InfoNavigator HAYATEインターネット
InfoWeb
 加入手続きインターネット
Insertキーハード
Intellisyncハード
Internet Explorerインターネット
Internetボタンインターネット
Internetボタン (NEのみ)ハード
IRQハード

ISDN回線インターネット

L

LANカードハード
LOWバッテリー状態ハード

M

MOドライブハード
My Documentsフォルダかるがる

N

Num LK (Num Lock) キーハード

O

Outlook Expressインターネット

P

Pg Dn (Page Down) キーハード
Pg Up (Page Up) キーハード
PCカードハード
PDCコネクタハード
PHSを接続ハード
Prt Sc (Print Screen) キーハード

R

RAMハード

S	
Safeモード	ハード
Save To Disk機能	ハード
SCSI	ハード
Shiftキー	ハード
SUS/RESスイッチ	ハード

T	
TA	インターネット
「」の入力	
記号(～ (株) など)の入力	シート

U	
URL	インターネット

V	
VirusScan	Q&A

W	
Windows98のセットアップ	取説
Windowsキー	ハード

あ	
アイコン	
デスクトップアイコン	かるがる, P.20
アクセスポイント	
変更	インターネット
アクティブウィンドウ	かるがる

アドレス	インターネット
アドレス帳	インターネット
アニメーションGIF	かるがる
アプリケーション	
アプリケーションCDについて	Q&A
アプリケーションのトラブル	Q&A
インストール	Q&A
紹介	P.30
使いかた	ソフト
開始/終了	かるがる
追加/削除	Q&A
本製品のアプリケーション一覧	P.72
アルバムを作る	
電子アルバムを作る	ソフト
アルファベットの入力	
英字の入力	かるがる

い	
移動	
ウィンドウ	かるがる
ファイル	かるがる
インストール	
アプリケーション	Q&A
ドライバ	ハード
インターネット	
Eメールを受け取る	インターネット
Eメールを送る	インターネット
FM WORLD	P.58

取扱説明書: 取説 / かるがるパソコン入門: かるがる / FMV総合案内(本書): P.00 / 使いこなす本 インターネット編: インターネット

インターネットでショッピングをするインターネット
 インターネットのトラブルQ&A
 パソコンにホームページを読んでもらうインターネット
 ホームページを検索するインターネット
 ホームページを見るインターネット
 英語のホームページを翻訳するインターネット
 インターネット番号インターネット

う

ウイルス

概要P.46
 コンピュータウイルス対策 / VirusScanQ&A

ウィンドウ

ウィンドウ (画面) のトラブルQ&A
 最小化 / 最大化 / サイズ変更 / 移動 /
 重なったウィンドウの入れ替えかるがる

うれしレシピ

料理レシピを見るソフト
 上書き (保存)かるがる

運賃を調べる

駅すばあとソフト

え

英語のホームページを翻訳するインターネット
 英字の入力かるがる
 液晶ディスプレイハード
 駅すばあと
 経路・運賃・時間を調べるソフト

エラーメッセージ

BIOSハード
 インターネットインターネット,Q&A

お

大文字の入力かるがる
 「お気に入り」機能インターネット
 おしえてポストインターネット
 おしゃべりホームページインターネット
 お手入れハード
 オプション機器ハード
 音楽CDを聴くソフト
 音声のトラブルQ&A
 オンライン

オンラインショッピングインターネット
 オンラインユーザー登録P.5

音量

音が出ないときシート
 音量を調節するハード

か

カーソルキーハード
 改行シート
 外線発信番号インターネット
 解像度ハード
 拡張キーボードコネクタハード
 各部の名称と働きハード
 カタカナの入力かるがる

買ってきた状態に戻す

ふりだしにもどすQ&A

かな入力**かるがる**

「栴」の入力

記号(~ 栴 など)の入力シート

壁紙

紹介P.22

ホームページの画像を壁紙にするインターネット

設定/解除**かるがる**

画面

CRTディスプレイについてハード

画面のトラブルQ&A

解像度を変更するハード

発色数を変更するハード

🌀 **かるがる**パソコン入門**かるがる**

かるがるパソコン入門を始める

パソコンの基本操作を覚える取説

カレンダーを作る

写真入りカレンダーを作るソフト

漢字の入力**かるがる**

き

キーボード

キーボードについてハード

キーボードのトラブルQ&A

キーボードの刻印どおりに入力できない文字についてシート

記号の入力(~ 栴など)シート

機種名シート

起動ディスク

リカバリCD ROMセットアップ起動ディスクのコピーP.15

行を変える(改行)シート

く

クイックフォーマット**かるがる**

空白の入力シート

"句読点(、,。)"の入力"シート

クリーニングフロッピーハード

クリック**かるがる**

け

携帯電話接続ケーブルハード

携帯電話で通信する

携帯電話を接続するハード

経路を調べる

駅すばあとソフト

検索する

ファイルの検索**かるがる**

ホームページの検索インターネット

こ

広辞苑

辞書で調べるソフト

購入時の状態に戻す

ふりだしにもどすQ&A

コピー

ファイル**かるがる**

ごみ箱

- ファイルの削除 **かるがる**
- 小文字の入力 **かるがる**
- コンピュータウイルス
 - 概要 **P.46**
 - コンピュータウイルス対策 / VirusScan **Q&A**

さ

最小化

- ウィンドウ **かるがる**

最大化

- ウィンドウ **かるがる**

サウンドドライバ..... **ハード**

削除

- 「お気に入り」機能 **インターネット**
- Eメール **インターネット**
- アプリケーション **Q&A**
- ファイル / ごみ箱 **かるがる**
- 文字 **かるがる**

サスペンド/レジュームスイッチ **ハード**

サスペンド機能 **ハード**

サポート情報

- 連絡先 **Q&A**
- 富士通提供のサポート **P.50**

し

シールを作る

- 写真入りシールを作る **ソフト**

辞書で調べる

- スーパー統合辞書99 **ソフト**
- 自動接続 **インターネット**

写真

- 写真入りカレンダー / シール **ソフト**
- 取り込む / 加工する **ソフト**
- 充電 **ハード**

周辺機器 オプション機器

終了メニュー **ハード**

受信する

- Eメール **インターネット**
- 仕様一覧 **ハード**
- 状態表示LCD **ハード**
- 省電力 **ハード**
- 初期化

- フォーマット **かるがる**
- 所在地情報 **インターネット**
- 署名 **インターネット**

す

数字の入力 **かるがる**

スーパー統合辞書99

- 辞書で調べる **ソフト**

スクリーンセーバー

- 紹介 **P.22**
- 設定 / 解除 **かるがる**

スクロール

- ウィンドウ **かるがる**

スタートページ.....インターネット
「スタート」ボタンかるがる
「スタート」メニューかるがる
スピーカーハード

せ

清掃・掃除 お手入れ
整理する
「お気に入り」機能インターネット
Eメールインターネット
ページの整理インターネット
赤外線通信ポートハード
接続時間インターネット
接続する取説
インターネットインターネット
添付品・オプション品などハード
節電するハード
全角文字かるがる
ゼンリン電子地図
地図を見るソフト

そ

送信する
Eメールインターネット
増設する
添付品・オプション品などハード

た

タイトルバーかるがる
ダウンロードインターネット
タスクトレイP.21
タスクバーかるがる,P.21
タッチおじさんメールインターネット

つ

追加
アプリケーションQ&A
通信のトラブルQ&A
ツールバー
文字入力かるがる

て

ディスプレイ
ディスプレイドライバハード
ディスプレイのトラブルQ&A
解像度を変更するハード
発色数を変更するハード
テキスト形式インターネット
デジタルカメラソフト
デジタル写真を使うソフト
デスクトップ
デスクトップアイコンP.20
テンキーボードハード
電源
正しい電源の切りかたシート

電源の切りかたと入れかたを覚える	取説
電源のトラブル	Q&A
電源を切る	ハード
電源を入れる	ハード
電子アルバムを作る	ソフト
電子メール Eメール	
電車の運賃と時間を調べる	ソフト
点(、)の入力	
"句読点(、,。)"の入力"	シート
電話回線	
接続する	取説
電話回線について	インターネット

と

登録する	
「お気に入り」機能	インターネット
ユーザー登録をする	P.5
トーン	インターネット
特殊文字の入力	
記号(～ (株) など)の入力	シート
閉じるボタン	
アプリケーションの終了/ウィンドウ	かるがる
ドライバ	ハード
ドライブ	
A/C/D/E	かるがる
ドラッグ	かるがる
トラブル	
トラブル対策	P.44

トラブルチェックシート	Q&A
トラブル対策虎の巻	Q&A
レスキューQ&A	シート
取り付ける	
添付品・オプション機器など	ハード
取り外す	
添付品・オプション機器など	ハード

な

内蔵マイク	ハード
内蔵モデム	ハード
名前	
各部の名称と働き	ハード
名前を付けて保存する/ファイル名/フォルダ名	かるがる

に

日本語入力システム	かるがる
日本語を入力する	
文字入力	かるがる
日本地図を見る	
ゼンリン電子地図	ソフト
入力のトラブル	
キーボードの刻印どおりに入力できない文字	Q&A, シート

は

ハードディスク	
空き領域を確認する	Q&A
空き領域を増やす	Q&A

背景 壁紙
 はがきを作る
 筆ぐるめソフト
 パスワード
 BIOSインターネット,ハード
 パソコンについて
 パソコン本体の注意事項ハード
 パソコン用語集Q&A
 パソコン便利帳P.55
 バックアップ
 FMかんたんバックアップQ&A
 バックアップのすすめP.45
 発色数ハード
 バッテリーハード
 貼り付け
 ファイルかるがる
 パルスインターネット
 半角/全角キーハード
 半角文字かるがる

ひ

光磁気ディスクドライブハード
 左ボタンかるがる
 表示
 「お気に入り」機能インターネット
 CRTディスプレイについてハード
 画面のトラブルQ&A
 解像度を変更するハード
 発色数を変更するハード
 ひらがなの入力かるがる

ふ

ファイル
 移動/検索/コピー/削除/開くかるがる
 ファイル名
 変更/ファイル名の付けかたかるがる
 ファンクションキーハード
 フォーマットかるがる
 フォルダ
 作成かるがる
 フォルダ名
 変更/フォルダ名の付けかたかるがる
 筆ぐるめ
 はがきを作るソフト
 フラットポイント
 使いかたかるがる
 フラットポイントのドライバハード
 フラットポイントのトラブルQ&A
 注意事項ハード
 ふりだしにもどすQ&A
 プリンタハード
 ぷりんとフェアソフト
 プロダクトキー
 初めて電源を入れる取説
 フロッピーディスク
 フォーマット/2HD/書き込み禁止かるがる

ひ～み

フロッピーディスクについてハード
フロッピーディスクのトラブルQ&A
注意事項ハード
フロッピーディスクドライブハード
プロバイダインターネット

へ

ペイントかるがる
ページの整理インターネット
ヘルプ

WindowsQ&A
アプリケーションかるがる
インターネットインターネット

変換

文字入力かるがる

変更する

アクセスポイントインターネット
スタートページインターネット
ファイル名/フォルダ名かるがる
所在地情報インターネット

返信する

Eメールインターネット

ほ

ポイント

マウス/フラットポイントかるがる

ホームページ

FM WORLDP.58

ホームページを作るインターネット
英語のホームページを翻訳するインターネット
ホームページを読んでもらうインターネット
ほし()の入力

記号(~ (株) など)の入力シート
保存

上書き保存/同じ名前前で保存/別の名前前で保存かるがる
翻訳サーフィンインターネット

ま

マイコンピュータかるがる
マウス

使いかたかるがる
マウスのトラブルQ&A
マウスを接続するハード

マニュアル

概要P.52

まる()の入力

記号(~ (株) など)の入力シート

まる(。)の入力

"句読点(、。)の入力"シート

み

右ボタンかるがる

む

無料体験

インターネット無料体験を試してみる取説

め

メール Eメール

メールソフトインターネット

メールマガジンインターネット

メッセージ一覧

BIOSハード

メニューかるがる

メモリハード

も

文字入力かるがる,シート

モジュラーケーブル

接続する取説

モデム

仕様ハード

通信のトラブルQ&A

モデル名シート

ゆ

ユーザー登録をするP.5

よ

用語集

パソコン用語集Q&A

ら

らくらく写真館ソフト

り

リカバリ

リカバリ作業Q&A

リカバリCD-ROMセットアップ起動ディスク

コピーするP.15

リソース一覧ハード

料理のレシピを見る

うれしレシピソフト

れ

レジュームハード

ろ

ローマ字入力かるがる

ローマ字のつづりかたシート

わ

割り込み番号ハード

取扱説明書:取説 / かるがるパソコン入門:かるがる / FMV総合案内(本書):P.00 / 使いこなす本 インターネット編:インターネット
 使いこなす本 ソフト編:ソフト / 使いこなす本 ハード編:ハード / トラブル解決Q&A:Q&A / お役立ちシート:シート
 *使いこなす本 ソフト編はNE/33,MF/33には添付されていません。

MicrosoftおよびWindows、WindowsNT、MS、MS-DOSは、米国Microsoft Corporationの米国およびその他の国における登録商標です。

Outlookは、米国Microsoft Corporationの米国およびその他の国における商標です。

Lotusは、Lotus Development Corporationの登録商標です。

1-2-3、Notesは、Lotus Development Corporationの商標です。

「一太郎」「花子」は、株式会社ジャストシステムの登録商標です。

広辞苑は、株式会社岩波書店の登録商標です。

K56 flexは、Lucent Technologies社、Rockwell International社の商標です。

その他の各製品名は、各社の商標または登録商標です。

その他の各製品は、各社の著作物です。

All Rights Reserved, Copyright© 富士通株式会社1999

画面の使用に際して米国Microsoft Corporationの許諾を得ています。

FMV総合案内

B3FH-5491-02-00

発行日 1999年7月

発行責任 富士通株式会社

Printed in Japan

本書の内容は、改善のため事前連絡なしに変更することがあります。

本書に記載されたデータの使用に起因する第三者の特許権およびその他の権利の侵害については、当社はその責を負いません。

無断転載を禁じます。

落丁、乱丁本は、お取り替えいたします。

ア 9906-1

FMV-BIBLO アプリケーション一覧

	アプリケーション名	内容	NE NR	NE MF	NE	マニュアル名
ワープロ	Word	文書を作る	()	()	-	
	一太郎9	文書を作る	()	()	-	
	OASYS	文書を作る	()	-	-	
表計算	Excel	表やグラフを作る	()	()	-	
	1-2-3 2000	表やグラフを作る	()	()	-	
インターネット & パソコン通信	翻訳サーフィン	英文ホームページを日本語に翻訳				
	はじめよう! インターネット (InfoWeb)	InfoWebとオンラインで簡単契約				使いこなす本 インターネット編
	はじめよう! インターネット (InfoWeb)(無料体験付)	簡単操作でインターネットを5時間無料体験				取扱説明書
	AOL	AOLとオンラインで簡単契約				
	Internet Explorer	ホームページを見る				使いこなす本 インターネット編
	Hatch Inside	ホームページに簡単接続				使いこなす本 インターネット編
	おしゃべりホームページ	ホームページを読み上げる				
	Outlook Express	メールをやり取りする				使いこなす本 インターネット編
	タッチおじさんメール	メールをやり取りする				
	10円メールマスター	メールをやり取りする				
ニフティマネジャー	メールをやり取りする					
ニフティサーバでインターネット	NIFTY SERVEとオンラインで簡単契約					
実用	筆ぐるめ	はがきを作る				使いこなす本 ソフト編
	FM手帳	予定や住所録の管理				FM手帳
	メモリダイヤルリンク	携帯電話の電話番号編集				
	Outlook	予定や住所録の管理	()	()	-	
	ノーツパーソナル	予定や住所録の管理	()	()	-	
	駅すばあと	電車の運賃や所要時間を調べる		-		使いこなす本 ソフト編
	ゼンリン電子地図 [®]	地図を見る		-		使いこなす本 ソフト編
	うれしレシピ [®]	お料理のレシピを見る		-		使いこなす本 ソフト編
	ささっと家計簿	家計簿をつける		-		ささっと家計簿の使いかた
	スーパー総合辞書99 [®]	広辞苑や研究社の和英・英和中辞典などを搭載		-		使いこなす本 ソフト編
	らくらく写真館 [®]	画像を使ってカレンダーやアルバム作成		-		使いこなす本 ソフト編
	ぶりんとフェア	写真入りシールやオリジナル名刺作成		-		使いこなす本 ソフト編
	FAX留守番電話	留守番電話・FAXの送受信				FAX留守番電話
	ポケットベルダイヤラー	ポケットベルにメッセージを送信				FAX留守番電話

☐『使いこなす本 ソフト編』はNE/33,MF/33には添付されていません。
 マニュアル名が記載されていない場合は、各アプリケーションのマニュアルまたはヘルプをご覧ください。
 各アプリケーションについてのお問い合わせ先は、☐『トラブル解決Q&A』巻末の「お問い合わせ先一覧」をご覧ください。

	アプリケーション名	内容	NE NR	NE MF	NE	マニュアル名
ホーム エンター テイメント	GAMEPACK2000	麻雀やトランプなどのゲームを満載		-		
	お父さんのための囲碁・釣り	囲碁や釣りを簡単に楽しめる		-	-	
	TWゴルフ98 富士中央	臨場感のあるゴルフゲーム		-	-	
	柿木将棋	本格的な将棋ゲーム		-		
	SANRIO TINY PARK	キティちゃん達と遊びながら学ぶ		-		
	サンリオ アクセサリー	ハローキティのかわいいアクセサリー		-		
	VSC-88	演奏を聴く	-		-	
	通信ジュークカラオケ	カラオケで歌う	-		-	
	MusicBox	情感あふれるオルゴールを鑑賞	-		-	
	DoReMiX	パズル感覚で楽しく作曲	-		-	
花子9	本格的なペイントソフト	()	()	-		
パソコン 学習	一太郎9 & Lotus1-2-3 2000 の虎の巻	ワープロ・表計算の基礎を学ぶ	()	()	-	
	Word & Excel の虎の巻	ワープロ・表計算の基礎を学ぶ	()	()	-	
	かるがるパソコン入門	パソコンの基礎を学ぶ・文字の入力方法を学ぶ				かるがるパソコン入門
その他	Intellisync	赤外線を使って通信する				
	VirusScan	ウイルスを検出する・駆除する				トラブル解決Q&A
	PMSet98	電源の状態を管理する				使いこなす本 ハード編 本書 P.5
	FMV簡単登録	ユーザー情報を簡単に登録する				
	FMVソフトウェア登録ツール	アプリケーションのユーザー登録				
	オンラインユーザー登録	ピプロのユーザー登録				本書 P.5
	FM便利ツール	パソコンを使いやすく設定				本書 P.25
	FMかんたんバックアップ/ データ	指定したアプリケーションのデータを簡単バックアップ				トラブル解決Q&A
FMかんたんバックアップ/ インターネット設定	インターネットの設定情報をバックアップ				トラブル解決Q&A	
体験版CD-ROM	約50の体験版/デモソフトを収録		-			
サポ ート	FM Advisor	Windowsの使用環境が一目で分かる環境調査ツール				
	FMV診断	トラブルの内容を診断				トラブル解決Q&A

(OSやアプリケーションの一部に含まれるため、一覧に掲載されていないアプリケーションもあります)

表の見方



:NE/36LA,NE/36L,NE/36X,NR/33X





:NE/33,MF/33



:NE33E

:ご購入時にインストール済みです (はMF/33のみ) :ご購入時にはインストールされていません

-:添付されていません :一太郎が入っている方のみ添付 :OASYSが入っている方のみ添付

:Wordが入っている方のみ添付

:添付のCD-ROMが必要で :富士通でサポートを行っております



箱を開いたら...

箱の中身を確認してください。
ご購入後、できるだけ早く添付品を確認
しましょう。

はじめに読む本

まず最初に...

1 取扱説明書



パソコンが初めてなら...

2 かるがるパソコン入門



CD-ROMが
付いています。

FMVを知ろう!

3 FMV総合案内



使いこなす本

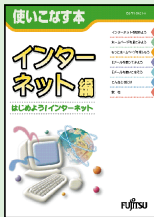

インターネット編

- ・インターネットをはじめる
- ・ホームページを見る
- ・Eメールで手紙を出す



ソフト編

- ・地図で調べる
- ・電車の経路を調べる
- ・はがきを作る
- ・写真でカレンダーを作る



ハード編

- ・各部の名称を知る
- ・プリンタをつなぐ
- ・メモリを増やす

この本は次の機種には
添付されません。
FMV-DESKPOWER
ME/355
FMV-BIBLO
NE/33, MF/33

困ったときの本

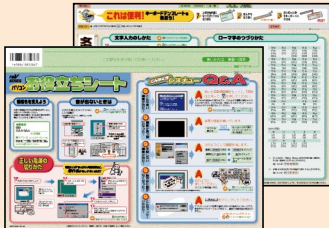

お役立ちシート

お手元に置いてお使いください。
・ありがちなトラブルの解決
・文字入力早わかり



トラブル解決Q&A

- ・困ったときの画面集
- ・トラブル解決の道のり
- ・サポート情報
- ・パソコンをふりだしにもどす
- ・アプリケーションのインストール



このマニュアルはエコマーク認定の再生紙を使用しています。



T4988618873574